朝鮮日報

本紙六面

發行人 安在鴻
編輯人 白寬洙
印刷人 李容九

發行所 朝鮮日報社

社說

近民職의 責任

一

各地의 消息을 綜合해 보면 行政官廳에 對한 人民의 不平이란 것은 어느날 어느 地方에 업서 본 적은 업다 하겟다마는 最近에 와서 各郡各面사이에 面行政에 對한 不平의 소리도 어지간이 屢起해 가는 것 갓다 面을 管理하는 面行政의 服抵가 나날이 더해 감으로 말미암아 그러한가 面行政에 對한 面民의 反抗心이 자라 감으로 말미암아 그러한가 또는 生存的 發達을 재촉하는 時代的 進運이 窮僻한 鄕村에 居住하는 一般人民의 常識까지라도 차차 向上시킴을 딸아 旣往에는 아무 말도 못하고 服從만 하든 面行政의 一切命令을 이제부터는 批判하며 斟酌한 뒤에 可否를 무치어 施行함으로 말미암아 그러한가 그 가운데에 適切한 理由는 반드시 잇슬 것이다

二

저러한 面民의 不平不滿이 잇는 가운데에 걸핏하면 面長을 糾彈하는 面民大會가 열린다 面長을 排斥하는 演說會가 열린다 또 그것에 關한 陳情書, 歎願書를 道郡에 提出한다 하는 擧動이 各地에 언입업시 일어 남을 들을 때에는 이러面折 저러面折 다 더퍼노코 一面의 全責任을 兩肩에 擔荷하얏다는 面長 其人의 잘못이라는 한마듸 公評의 말을 하지 안흘 수 업다 한다 現下 全朝鮮을 통트러노코 그런 面民의 不平을 解剖하야 보면 面行政處理에 關한 面長의 手腕不能이 아니면 面長自身에 關한 不美의 評判이 面民의 惡感을 挑發하기 始作한 것이 一轉再變하는 最終端에 서서 面民全體에 미치는 不可諱의 擧措가 된 것이 多數이어눈 그러한 面民의 怨嗟와 非難을 最初부터 일으킨 問題人으로서 自過의 잇는 바는 免치 못하고 醜然히 안저서 一部官權의 擁護에 등이나 대이고 그 地位나 保全코저 아우성 가티 일어나는 面民의 彈劾을 對抗하기에 가진 手段을 다 부리라는 陰陽兩方面의 行動을 싼이들여다 보고 낫낫이 指摘할 만치 될 때에는 그것도 天良이 아즉 잇다 할가 업다 할가

三

오늘날의 面長이란 그 地位가 비록 半官半民의 混合制라 하야도 現制度下에 잇는 朝鮮의 體裁로 보면 唯一한 近民職이다 그럼으로 그 地位가 비록 얏다 하야도 人民에 對한 責任은 무엇보다 重大하다 或者의 말을 들으면 現在 官廳의 命令과 人民의 希望과는 恒常 相反되는 것이 만흠으로 그 中間에 잇는 面長이 되어서는 面民의 非難을 밧는 것은 恒茶飯의 依例件이라 하지마는 그 地位의 그 實任을 지고 들어서든 當初에 그런 實任感의 切實한 覺悟가 잇섯스면 가다가 어떠한 失手가 잇다 하야도 그러케 聽聞이 狼藉한 大猖皮에 가지는 일으지 아니할 것이다 오늘날의 所謂面長 된다는 그 個人의 心理를 짐작해 보면 그것도 榮譽視 權利視 地位視하야 그것으로 그 一鄕의 高位한 地位나 어들가 하는 鄙劣한 생각을 가지고 이구석 저구석으로 官邊의 推薦을 들어 猛烈하게 運動한 結果 녯날에 方伯守令의 한 重任이나 어든 듯이 出脚하고 보니 그 中間의 實用도 補充하라 또 黨塲의 交際도 圓滿케 하라 어느 겨를에 그 職務를 職務답게 處理하야 近民職의 責任感을 完全히 해 볼 것인가

그럼으로 面長된 그 自身이 面長이 되든 그 當時에 責任的 觀念을 먼저 沒却하고 들어선 것을 지시는 同時에 그와 가티 不徹底한 方法으로 그 面長을 銓選하야 그러한 責任을 委托하는 官廳의 方針이 더욱 錯誤된 것을 말하지 안흘 수 업다

關稅整理問題
秘密協議의 重要點

(上海電) 『에도와드』氏와 南京政府代表와의 間에 進行中인 關稅問題에 對한 協議의 重要點은 絶方共히 絶對秘密에 附하나 『에도와드』氏가 某方面에 洩한 意見等에 依하야 此를 觀하면 大體左의 二點에 歸着하는 듯하다

一、關稅로써 擔保로 한 外債賠款及現行整理案에 內債及確實한 擔保가 업는 內外債를 如何히 整理할가

二、關稅剩餘金은 各通商國間에서 徵收하는 稅額으로 配分하야 이를 所管政府에 交付할 與否

萬若果然右와 如하다고 하면 關稅를 擔保한 內外債는 十六年 現在로 하고 今後每年 또 關稅中에서 支拂할 것이 相當히 잇다 擔保의 不確實한 內外債도 亦是不少한 額으로 內外債의 主要한 者는 露佛借款、英獨借款、前後大借款、庚子賠款等으로 內債에는 五年公債、七年長期公債、整理公債、整理六厘公債、十五年春節庫劵等이 잇더라

東亞製麻總罷業
裡面에는 紅槍會策動

(上海二十日發) 東亞製麻會社는 最近二週間 無屆로 缺勤하는 工人二十二名을 解雇한 外 다 에 造宣傳으로 十七日來總罷業을 開始하엿는데 그 裡面에는 例의 紅槍會의 策動이 잇는 것이 明白함으로 各工場共히 警戒中이더라

議會中心政治
徹底히 하기를 要望
【鈴木內相聲明書內容】

(東京電) 政戰이 極度로 高潮된 十九日午後十時半 鈴木內相은 今日의 投票를 臨하야 聲明書를 發表하야 昨秋府縣會議員選擧한 結果에 徵하더라도 今回의 選擧에 政友會가 勝利할 것은 當然하다고 述하고 有權者의 棄權을 警戒하얏는데 其中日本의 議會政治에 對하야 左와 如히 宣言하엿더라

政友會는 創立以來皇室中心主義를 奉戴하야 現時의 政綱으로서 產業立國外四大政綱을 揭한 後積極政策을 取함에 比하야 民政黨은 其政綱中『議會中心政治를 徹底히 하기를 要望함』이라고 爲唱하나 此는 極히 穩當치 못한 思想이다 神聖한 我帝國憲法의 大精神을 蹂躪한 것이라고 말하지 안흘 수 업다 我帝國의 政은 一에 天皇陛下가 總攬하신다 即皇室中心政治인 것은 말할 것도 업시 明白하다 議會中心主義이라는 思想은 民主主義의 潮流에 掉한 英米流의 것으로 我國體와는 容認치 못한다 畢竟如斯한 思想은 主權은 一에 天皇에 잇다는 大義를 紊亂하고 帝國憲法의 大精神을 蹂躪하는 것으로 決斷코 許할 것이 못된다

政黨的政治의 破壞라고
民政黨側反駁

(東京電) 內相의 聲明에 對하야 民政黨側은 民政黨의 政綱을 曲解한 全然沒常識한 暴言으로 議會政治否認의 思想이야 말로 政黨政治를 破壞하는 非常치 안흔 放言이라고 反駁하더라

黨勢不利라도
不辭職할 豫防

(東京電) 鈴木內務大臣은 二十日投票에 際하야 十九日 別項의 聲明書를 發表하엿는데 其內容中 議員數의 多數에 依하야 內閣의 更迭될 것이 아니라고 斷言한 一節이 잇는 바 此는 選擧의 結果가 政友會에 不利하더라도 辭職치 안흘 뜻의 豫防線을 친 것이라고 一般에게 보이며 다시 民政黨의 綱領인 『議會中心政治』에 對하야 危險視한 것은 內相의 談話로서는 大端히 決心을 한 것으로 此가 今後의 特別議會에서는 重要한 政治問題가 될 터이다

最後的秘策을
各地에 打電

(東京電) 內務省에서도 十九日午前十時부터 官邸에 鈴木內相 杉次官、山岡警保局長等이 參集하야 協議한 後 各地方長官과 警察部長에게 對하야 最後的 秘策을 打電하는 同時에 官憲의 干涉壓迫과 讒誣中傷等의 宣傳에 關慮함이 업시 所信을 斷行하고 特히 十九日夜부터 二十日拂曉까지에 潛航艇式運動을 嚴重取締하도록 電命하엿더라

特別議會
最少限短期

(東京電) 朝野兩黨의 運命을 決할 普選第一回總選擧도 畢竟二十日로써 執行되어 二十三日頃까지에는 其結果도 明確하게 될 터임으로 來特別議會의 開會期는 大體四月上旬에 召集되리라고 豫想되나 會期의 長短은 選擧의 結果 政府의 勝敗如何에 依하야 決하게 될 듯한데 萬若政府가 敗北하게 되면 政府는 議會勢頭에 議長選擧도 在野黨의 手中에 떨어지게 될 뿐만 아니라 政府의 政策을 遂行치 못하게 됨으로 特別議會는 最少限度의 短期로 하야 御大禮豫算과 此에 伴한 法律案만을 提出하고 其他一切法案은 全部提出을 中止하기로 될 模樣이더라

最終日이 迫到
疾走하는 逐鹿場中에
勝敗의 數가 果然 如何

投票最終日의 各政黨候補數
◇모다 九百六十五名

(東京電) 去十三日로써 屆出을 確定한 立候補者의 總數는 九百六十九名인데 其後立候補斷念及病死等으로 四名을 減하야 二十日投票日에는 左의 內譯으로서 選擧에 臨하기로 되엇다

政友會 三百四十一名
民政黨 三百四十二名
革新十六名、實同三十一名
勞農三十九名、日農十名
日勞十四名、民衆十九名
中立百四十七名、其他六名

또 이를 新舊別로 하면

新候補 五百四十三名
前議員 三百二十九名
元議員 九十三名

選擧違反檢擧
人員千九百十四

(東京電) 選擧決戰日의 切迫과 共히 全國各地에 在한 違反檢擧도 現著한 數에 達하엿는 바 十八日 內務省當局에 온 報告에 依하면 件數는 六百五件、人員은 千九百十四人으로 犯罪中 最大한 것은 買收二百六件、要擔三百五十件이라는 數字를 表示하엿더라

檢事五十名出動
札付候補取締

(東京電) 十九日이 最後의 激戰日인 만흠 各地에 起할 選擧違反事件은 만흘 터임으로 取締의 本山인 大審院小山檢事總長은 日曜日임에 不拘하고 早朝부터 三木東京地方裁判所檢事正을 招致하고 最後의 取締에 關하야 協議를 거듭한 後 鹽野檢事正은 直時部下五十名의 檢事를 各札付候補의 事務所에 보내어 嚴重한 取締를 하기로 하엿더라

各黨本部緊張
當選이 確實할 것은
民政二百十六、政友二百十

(東京電) 二十日 所謂最後의 五分間 全國九百六十七의 候補는 이제는 死力을 다하야 오직 勝利라는 目標로 이 流血의 慘을 보고 違反事件을 各所에서 惹起하야 告訴又告發事竟擾憤한 選擧도 此最後의 一戰에 如何한 光景을 展開할 터인데 十九日夜來各政黨本部는 緊張裡에 在한 바 民政黨本部에 昨夜深更까지 集合한 各方面의 情報를 基礎로서 보면 民政派當選確實總數는 二百十五名이오 아즉 最後의 努力으로 希望이 잇는 者 十餘名 是等에 對하야 特히 激鬪方法을 講究하는 데 엇사 最後의 干涉과 買收策을 與黨이 쓰더라도 二百十五名은 大體念慮업다 又政友會에서도 不安裡에 策戰所期의 效果를 奏한다고 보는데 政友會名으로 出馬하는 者와 同黨系中立에도 當選確實한 者 二百十名을 超함으로 當落의 間에 在한 候補者에게 對하야 더욱 努力을 希望한다고 打電하엿는데 政府及興黨의 情報를 綜合하야 當選이 確實한 總數는 二百十四名 또 當落圈內에 彷徨하는 六十名이 잇서 그 中 約二割은 當選이 有望하다고 觀하더라

反幹部派의 放逐과 除名에
國際共產黨贊成決議

(莫斯科十九日發) 共產黨인터나쇼날執行委員會는 勞農共產黨이 幹部派를 放逐又는 除名함에 贊成하는 決議를 하엿다 其決議中『인터나쇼날』도 同態度에 出할 必要를 示하고 世界革命運動에 反對하는 者도 放逐할 것을 命하고 革命的 波動은 國際的으로 高調되는 中이다 帝國主義的 國家는 다시 새로운 一大戰爭을 일으키겟고 其鋒先을 向하는 中이라고 斷言하고 共產黨은 此間의 危機에 處하기 爲하야 其旗幟를 鮮明히 하기 爲하야 去就에 엇절 줄 모르는 者로 黨幹部의 政策에 反對하는 者는 排除치 안흘 수 업다고 喝破하고 또 所謂『레닌』의 同盟이라는 것을 組織한『트로츠키』一派 그他이와 氣脈을 通한 者는 共產黨에 反對의 行動을 敢히 하려고 하든 者이라고 指摘하엿더라

比島總督赴任
歷路東京訪問

(橫濱電) 比律賓總督『스팀손』氏夫妻는 赴任途中今朝橫濱入港인『푸레시덴트·맛킨레-』號로 渡日하야 直時東京米國大使館에 入하얏다가 正午田中兼務外相의 招宴에 臨하엿더라

白系露人
파지스트黨組織
同志間에 宣言書配布

(大連發) 大連에 在住하는 白系露人은 最近會合하야 何事인지 劃策中인데 彼等은 畢竟『파지스트』團을 組織後 活動을 開始하려고 宣言書를 同志間에 配布하려는 模樣인데 當局에서는 俄然 그들의 行動을 監視中이더라

朝鮮全體運動의
重要原理及各問題 (十)
◇ 崔益煥

또한 過去에 生死를 가티 하여 오든 同志로서 根本主張과 究竟目標에 差異가 업시 中途에서 分離하게 된 것은 同志新舊의 友誼로써 넘우나 섭섭한 일이며 또한 가지는 不絕히 進行하는 우리 生存鬪爭一時라도 반드시 統一의 歸結이 잇는 全民族單一運動에 獅擧하는 것이 스스로 그 自己의 落伍임과 아 分離現象이 持久함은 人의 大失望이 되어 積極的으로 아지 못하는 것을 본 痛心과 義憤으로 참아 坐視할 수 업는 바이다

派系勢力對立態度의 檢討

이제 派系勢力이 單一運動에 參加치 안하는 그 對立態度의 內容을 檢討하여 보면

一、單一運動의 必要와 興味를 感得치 못하는 아즉 時代的 啓蒙的 指導를 바더야 할 時代背的 態度도 잇고

一、單一運動의 必要와 興味를 切實히 認識하고도 派黨的 利害에 가치어 ……

派系勢力排除策의 原則

以上의 檢討에 依하야 그에 對한 政策도 自然히 다를 것이오 그 具體手段은 煩擧할 必要도 업지마는 機會把握에 注力하는 根本的 態度는 그러하다

一、朝鮮人으로의 根本要求를 堅持한 立場에서 時代的 要求를 明確히 指導하야 그에 適應한 指導者의 勇氣가 업고 오즉 運動의 形勢와 局面整理의 傾向을 드러서 大局을 取捨하라는 가진 立場에서 ……

以上에 말한 바 우리의 政策에 依하야 今年一年은 이 方面에 特殊努力의 必要를 要한다

無產黨議員團組織
十名의 當選은 이미 判明
議會의 行動을 一致케 하고저

(東京電) 無產政黨은 各派를 通하야 적어도 十名內外의 當選者를 出할 것은 今日外지의 情勢로 보아 明瞭하게 되엇는데 無產政黨은 그 當選者로서 議會에서 一致行動을 取하기 爲하야 無產黨議員團을 組織할 것은 勿論이나 다시 進하야 交涉團體를 作할 必要를 認하고 臨時議會開會前에 革新黨 그他의 中立議員有志와 交涉을 開始할 意向을 가지게 되엇는 바 無產政黨은 總選擧後 곳 東京에 執行機關인 大會를 開하고 各各 議會對策을 正式으로 決定할 터인데 勞農、日勞、民衆의 各黨共히 最高幹部는 議會運動의 最大效果를 期하기 爲하야 기어히 交涉團體를 形成하겟다는 意見이 一致되어 잇다 그러나 一部黨員間에는 有產的議員과 提携하야서外지 交涉團體를 作할 必要가 업다고 反對意見을 提出하는 者도 잇서 結局幹部의 說대로 一切黨議不拘束의 新團體를 成立하려고 努力할 터이다 그 方法으로서 新正俱樂部와 가튼 中立團體에 加入을 申込할가 革新黨 그他의 中立議員이 無產派의 申込을 바들지가 未定이오 一面革新黨 그他의 立候補者가 落選하면 交涉團體를 못 맨들게 되겟스니 如何間 興味잇는 交涉이 잇슬 터이다

野黨이 聯盟하면
二百四十名의 絕對多數

(東京電) 選擧의 結果 二百十五名의 當選이 確實하다고 보는 民政黨으로서는 政友會가 發表하는 數보다 多少의 懸隔이 잇서 民政黨은 第一黨이 될 것을 疑心치 안흐며 政局은 兩黨以外의 各派와 中立의 向背如何에 左右될 것이라고 생각함으로 特히 中立議員當選豫想에 深甚한 注意를 하고 잇는데 最近의 政情은 前回總選擧의 當時와 現著히 趣旨를 달리한 데 最近의 選擧의 當時와 現著히 中立을 標榜하고 當選될 候補者數는 案外로 적으리라고 생각되는 바 總數四百十九名中 果然幾名에 達할지 豫斷할 수 업스나 當選될 者가 만일 二十名以上에 이르러도 五、六名이 되리라고 豫定하는데 假令 二十名이 當選된다 하면 적어도 八、九名은 準民政 또는 非政友이라고 觀한다 할지라도 政府組織의 野黨聯盟을 組織하면 民政黨에 革新黨及中立인 非政府黨과 又政友系는 合하야 二百四十名에 達하고 絕對多數를 擁하야 一擧에 現內閣의 倒壞를 期할 수 잇스리라고 確信하는 模樣이더라

大山氏가 落選되면
抗議運動猛烈開始

(東京電) 勞農黨本部는 香川縣의 大山候補에 對한 壓迫이 甚함으로 田中首相에 對하야 『大山氏壓迫은 全無產黨에 對한 挑戰이다』라는 意味의 抗議文을 發하는 同時에 一般大衆에게 二十二日의 開票當日 萬一 大山委員長 落選의 報가 來하면 各地에서 民衆大會、工場從業員大會 或은 農民大會等을 開하야 猛烈한 抗議運動을 일으키라고 指令을 發하엿더라

香川違反事件
取調一時中止

(高松電) 香川縣의 勞農黨大山、上村兩派의 選擧違反事件은 繼續하야 縣下各警察署에서 取調中인데 檢事局에서는 이미 投票日인 二十日에 當하야 選擧運動員을 繼續取調하는 것은 도리어 選擧妨害가 됨으로 十八日後各檢事는 一齊히 取調를 中止하고 高松에 撤歸하엿는데 總選擧後에 取調를 開始할 터이더라

首相以下 八名同時告發
民政大阪支部

(大阪電) 民政黨大阪支部에서는 十九日大阪某新聞에 田中義一、高橋是淸、犬養毅、三土忠造、水野鍊太郎、山本悌二郎、望月圭介、小川平吉의 九氏連名으로 大阪府政友會公認八候補者推薦廣告를 揭載한 中 第四區候補者森田政義의 經歷中 東大法學士(實은明大出身)이라고 한 것은 明白히 虛僞의 事實을 公開한 것으로 右는 選擧法第十二條에 該當하는 違反行爲라고 認하고 田中義一外前記八氏를 選擧違反으로 告發하기로 하고 十九日此旨를 民政黨本部에 通告하얏는데 二十日朝에 手續을 取할 터이더라

澤田勞農候補
出獄後即奮戰

(秋田電) 獄中에서 立候補된 勞農公認澤田松太郞氏는 十九日黨員의 熱烈한 歡迎裡에 出獄하야 先頭에 서서 奮鬪中이더라

大山氏選擧區
兩署長을 更迭

(高松電) 勞農黨首大山郁夫氏가 悲壯한 戰鬪를 繼續하는 香川縣의 選擧는 全國의 視聽을 集中하는 바 十八日午後突然其選擧區인 善通寺、觀音寺兩警察署長의 異動이 잇섯는데 此는 大山氏의 告訴問題 또는 選擧對策에 關連한 것이라고 觀하더라

辭令

總督府郡守 綿貫正治
命忠南燕岐郡在勤
同 市野澤酉之助
命忠南論山郡在勤
同 金容晟
命忠南保寧郡在勤
依願免本官 李憲栢

人事消息

▲黃慶混氏(朝鮮林業株式會社專務) 社務를 帶하고 二十日元山出張

國民黨宣言全文 (三)
第四次全體會議에서

이제 中國의 革命은 理論宣傳과 武力征服의 時期로부터 漸次로 此種工作과 政治的建設과 經濟的建設이 並行하는 時期에 나아간다 이 뒤로 吾黨의 同志와 全國의 國民은 中國革命의 過去失敗가 總理의 三民主義를 참으로 謬認함 것이다 이 外에 共產派에게 엇지 안흔데 잇슴을 切實히 承認할 것이다 中國을 危害케 하고 未來에 더 重大한 國際的 紛糾가 發生하야 國民革命運動으로 하야금 健全한 進步를 엇지 못하게 되엇스니 今後로 更始하라면 그 最重要한 基本은 總理의 遺敎를 確實히 遵守하야 革命的 建國事業의 完成을 努力함에 잇다 中國國民黨中央執行委員會全體會議는 이러케 重大한 革命的 任務를 負擔하고 가장 強毅한 決心으로써 全黨의 同志를 督率하며 全國의 國民을 領導하야 이러한 根本的 覺悟下에서 三民主義를 實現하고 國民革命을 完成하는 工作에 效力할 것이다 다시 黨內黨外의 視聽과 努力을 集中하야 國民革命의 此階段에 들어온 뒤의 需要에 應키 爲하야 그 가장 重要한 方針을 다음과 가티 條擧한다

第一、內政的 建設 = 한결가티 建國大綱의 指示한 바 工作으로써 目的을 삼을 것이니 如何히 하여야 이 目的에 到達할가 하면 첫재 確定한 法治主義의 原則을 決定할 것이다 過去數年사이에 吾黨이 軍事的 發展과 民衆的 宣傳에 全力을 傾注함으로 말미암아 一切政治的 施設은 모다 各個의 事實을 應付함뿐이오 系統的法令規章의 制定에 暇及치 못하얏더니 共產黨徒의 非國家的 運動宣傳이 더욱이 國人으로 하야금 社會的 鬪爭에 沈醉하야 法治와 國家의 關係를 漠視하게 되엇다 그리하야 法治的 國家를 造成하는 것이 革命의 一重要한 任務가 된다는 것을 거진 國民에게 알리어 주지 못하게 되엇다 一切政治的 主張에 잇서서 만일 具體的 法律政治의 組織을 넘우지 못하며 宏遠精密한 制度를 넘우지 못하면 一切理論이 모다 空文에 돌아갈 뿐이니라 社會의 秩序와 人民의 生命財產및 一切生活關係가 모다 保障이 업슬 것이다 建國的 中國國民黨의 重要任務가 民衆을 喚起함에 잇는 가운데에도 더욱이 國民生活의 秩序와 保障을 建設함에 잇스니 이것은 吾黨今後에 全力으로써 나아갈 바이며 그 다음은 行政과 建設이니 總理가 民權主義가운데에 政權과 治權의 分別을 든 바에 最重目的은 有能力한 政府를 建設하는 데에 잇다 何種의 良好한 主義와 政策을 勿論하고 良好한 政府의 施行이 아니면 空言이 될 뿐이다 吾黨今日의 唯一한 責任은 全國民을 爲하야 善良한 政治를 造成하야 實際的으로 人民의 痛苦를 解除함에 잇는데 이 善良한 政治는 곳 良好한 行政組織과 그 運用으로써 基礎를 삼는 것이다 昔日에는 腐潰한 政府를 建設함으로써 行政의 方針을 삼엇지마는 今後의 目標는 이러한 消極的 努力에만 잇지 안코 積極的으로 不良好한 行政制度를 改造하야 推行이 모다 便利케 할 것이다 吾黨의 政治綱領은 이미 第一次全體代表大會의 宣言에 具備하얏스나 이 宣言을 實現하자면 建設責任을 能히 負擔할 制度와 人才를 造成함을 必須로 할 것이다

第二、敎育的 建設 = 이것은 中國國民의 生死關鍵이다 歐戰以來로 中國靑年學生이 社會問題 政治問題에 차차 覺悟함을 딸아 現在境遇에 種種不滿한 마음이 날로 더부러 가지나 아가되 實際의 政治組織과 敎育施設은 足히 時代要求에 應할 것이 업슴으로 이에 各地의 學潮가 風起雲湧하는 데 共產黨徒는 靑年의 智識이 充分치 못하고 修養이 滿足치 못하며 社會的 進步的 組織이 업는 틈을 타서 人民은 確實한 保障이 업는 틈을 타서 社會에 흐르는 弱小한 世界의 潮流를 利用하야 靑年을 煽動함으로써 工具를 삼어서 利로 惑하며 色으로 亂하며 虛僞의 口號로 昏迷케 하야 破壞의 化學을 强作케 하니 現在全國靑年으로 하야금 前途에 陷入한 者는 이미 魔窟에 陷身하고 도로 스스로 아지 못하고 또 알고도 또 自拔할 길을 찾지 못하야 破壞性이 和平誠實한 多數가 되니 靑年의 前途와 路에 彷徨하야 育人晴馬의 夜半深池가 되어 한번만 失錯하면 終身토록 遺恨이 될 것이다

八面鋒

○張宗昌은、軍費節約으로、三十五人의 妻妾가운데에서、十四人을 淘汰한다고、妾도 軍隊로 두엇든가

○그래서 每名에、二千元 乃至 五千元의 慰勞金을 준다고、窮氣가 잔뜩 뜨인 軍人은、張氏의 妾만도 못하군

○그래도 二十一美人은 남지、娘子軍이나 한때 組織해 보지

○總選擧의、最後投票가 엇지 될 터인가、암만해도 政府黨이、시원치 안흔 模樣

○그래도 第一黨소리만、如前히 하고 안젓다는데、두고 보아 알지

生命의 源
홀몬의 威力

生의 生命이 무엇으로 維持하고 ……

本劑의 效力

本劑使用法

價格
金四圓(四十錠入)
金拾圓(百參拾錠入)

注文
注文은 東京丸之內日比谷五番館朝鮮日報代理部로 振替口座東京七八七八番으로 代金引換으로 하거나 振替로 拂込하심을 …… 料金은 十錢 先拂하시면 說明書를 申込次第送呈합니다

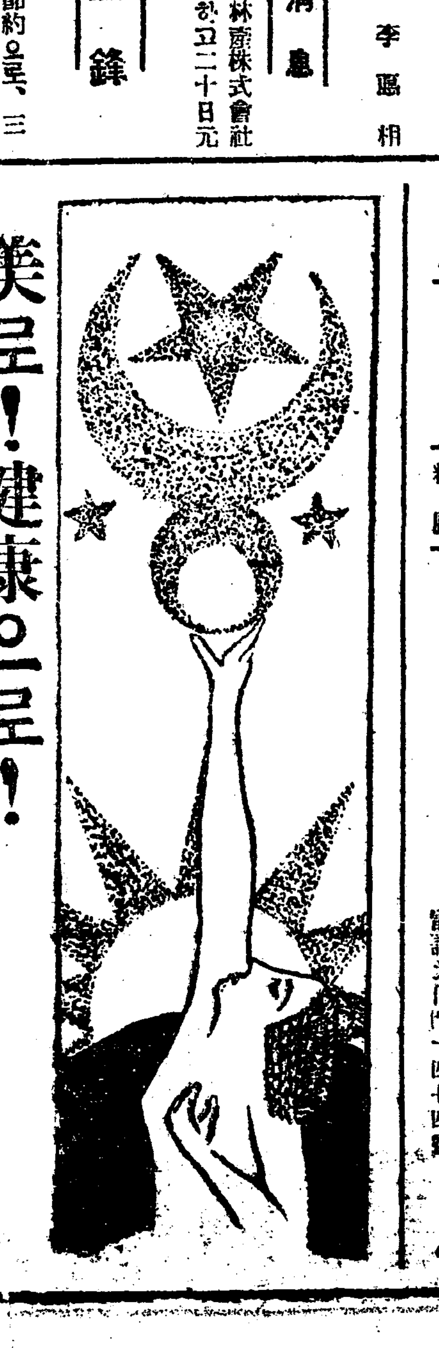

美로! 健康으로!
最新補劑 사리린
此靈劑에 依하야 人生의 幸福을 맛보시요
生活戰線의 信賴할 新武器

▲ 合六面
購讀料 一個月 金一圓
京城市內에서는 本社와 各販賣所로
朝鮮日報京城販賣所 京城府堅志洞 電話光化門一四七四番

開業二十年謝恩大賣出の新規絕後の大景品付特賣 日數壹萬五千口の景品總額七千圓餘提供

エキストラー五十二號 大特價
エキストラー五十九號 大特價
エキストラー三號 大特價
エキストラー五十七號 大特價
エキストラー四十六號 大特價
エキストラー五號 大特價
エキストラー五十一號 大特價

本圖は右八種共實物の二分ノ一の縮尺です
注文品
東京市小石川 明盛堂

三百警官重圍裡에 五千大衆獅子吼

三十餘名演士를뒤니어檢束

在大阪朝鮮人大會

신간회대판지회(新幹會大阪支會)대판조선로동조합(大阪勞働組合)대판조선청년동맹(大阪朝鮮靑年同盟)의삼단체주최로 재대판조선인대회(在大阪朝鮮人大會)를개최한다함은 긔보한바와갓거니와 지난 이월십륙일오후칠시부터 당디텬왕사공회당(天王寺公會堂)에서개최하야 오천여군중이 모히어 장내는립추의여디가업는 대성황 이엇섯는바 삼백여명정사복경관의 경계중에사회김수현(司會金守賢)군의개회사(開會辭)가잇슨후다음과가튼의안(議案)에대하야오십여명 변사의열변을 토하는즉석에서 임일히결의되는데로 매번의명의로 정부당국과 및내무생(內務省)에항의문(抗議文)을보내기로하엿는데림석경관은주의(注意)중지(中止)를련발하고또 삼십여명의변사를 검속하엿슴으로 군중의분격하야 고함치는소리는 집이문허지는듯 하얏스며 또일본로동농민당 공인후보자야뎐률태(日本勞働農民黨公認候補者野田律太) 대교치방(大橋治房)량군은시국정견(時局政見)과 ×××××문데(××××問題)에 대한열변이잇슨후 텬동의환영리에 동오후다섯시에 만세삼창으로 폐회하얏다더라(대판)

▲議案

一、朝鮮××××××에××××에關한件
一、朝鮮勞農齊三總同盟集會禁止에關한件
一、新幹會全國大會禁止에關한件
一、××新設計劃에絶對××에關한件
一、在滿同胞擁護同盟을積極的支持에關한件
一、××××에徹底的으로××에關한件
一、在日本朝鮮同胞의居住權確立에關한件
一、勞働農民黨積極的支持에關한件
一、××××에×××××을××××에關한件
一、朝鮮內地의××에서×××干涉을反對
一、金陵學院廢校에對하야絶對××에關한件

留置場內에서 檢束者同盟

서투른통역폐지주장

朝鮮語通譯驅逐運動

지난이월십륙일 대판 텬왕사공회당(大阪天王寺公會堂)에서개최된재대판조선인대회(在大阪朝鮮人大會)에서검속자 가삼십여명에나달하얏다함은 대판갓거니와 검속된삼십여명은 대판시경찰서내 데이호보호실(大阪警察署內第二號保護室)에서 ×××가(××歌)를고창하다가결국피검속자동맹(被檢束者同盟)을조직한후「조선말서투른통역의무리중지철폐문데로 항쟁하기로 결의하엿더라

經費困難으로 洪明學院閉門

지난십칠일에

과거륙칠년간영흥청년회(永興靑年會)에서배우고거처하여도배울길이업서서로방에방황하는수백의 취학아동을위하야 홍명학원(洪明學院)을창립한이래 그중에도 더욱무산아동을 중심삼아 영흥청년회의중요간부들의희생뎍(犧牲的)로력으로서경영하여오든중 그사이에도 한푼의자본이업서곤난이만튼바더욱근년에이르러서는 더한층 곤난에싸혓스나학원당국자(學院當局者)들은 이에도 굴치안코심혈(心血)을 경주하여가면서 그의생명을지속하려하엿스나이이상더계속할수가 업게됨으로 당국자들은 눈물을흘려가면서지난십칠일졸업식(卒業式)을맛친후로당분간폐문치아니치못하게되어폐문하엿다더라

乙種을甲種으로 二年制를三年制로

승격식혀달라고요구

吉州農校盟休事件續報

긔보=함북 길주군 공립농업학교(咸北吉州公立農業學校)학생남동들은 지난십칠일부터 일제히동맹휴학을 단행하엿다함은 이미보도한바어니와 그학교는 일천구백이십사년에 창설이후 만흔인재를내어오든바 멀지 안하산회졸업생을내이려고학교당국에서도 만흔지도와 만흔교양을하여노력하든중 돌연히 동맹휴학이닐어낫슴으로의외의일이라하야 학교당국자들은 그대책을강구중이나 금번사건은 마내학교당국에직접요구조건을이아니라 도당국(道當局)에요구하는것이라하야학교당국으로서는 그대책을 어찌할방침조차 알지못한다하며 더욱그학교교장은 사고로 일본에출장중임으로 사건의 해결은점으로면하다하며 이제 학생측의요구조건개 현재을종(乙種)을 갑종(甲種)으로승격 하는동시에 현재이년제를 삼년제로하여달라는 요구조건이며 더욱이금번경성(鏡城)농교가갑종으로승격되는 동괴에학교 이학교가그대로 잇다면졸국 장차졸업후취직상에도 만흔 관계가잇스며상급학교의련락도심히런도를그르치는폐해가잇다하야학생일동은장차그학교를위하는희생자가되는 한이잇다 할지라도금번사건은단행하여행동을 취한다며더욱도당국의태도여하를매우주목중이라는데 교장 대리소천(校長代理小川)씨는금번사건에대하야일어와가티말하더라

『모교를위하야 싸워주는것은감사하나 넘우경솔한것 갓습니다 희망하는 학년연장에대하야는 극력으로 힘쓸터이나도(道)의경비상관계이니와엇지되리라고 단언할 수업습니다』

盟休原因을 財政貧弱에歸咎

금년도부터소위방지책으로

貧學校에苛酷處分?

작년일년동안으로말하면각중등학교의 동맹휴학(盟休)이 가장만하서 그때문에 학생측에도적지안흔희생자(犧牲者)가낫슴뿐더러 학교당국측으로 말할지라도 유형무형의 손실이심히만햇스며 딸아서 조선의교육계전반으로도 막대한영향이 잇섯다아니할수업는사실은이미세상이다공인하는바인바 일년 열두달의총결산을모다한다 고볼수잇는년도말인 삼월이 갓가워오자이모든학교를 감독하고잇는 경긔도학무당국(道學務當局)에서는금후의 학교쟁의를 미연에방지하기위하야 여러가지의 방책을강구중이라는데 그중에 가장큰조목은 이러케빈번이 동맹휴학이 닐어나는원인으로 말하면대부분이학교측의재정(財政)이곤난하야 모든설비(設備)와 인사(人事)를 원만히 하지못하는그덤에잇는터인즉일반사립학교에서는 이긔회에 특별히재정상에 부족이업도록 준비하여둘것이며 만일그러치 못한경우에는 어느때든지 가혹한처치를취할방침중에운모양이라더라

『收拾이困難하면 倍前嚴重處置』

경긔도학무과의방침과

◇……道學務課長談

이문데에대하야 경긔도학무과장(道學務課長)은 일에와가티말하더라

『심도작년가티『스트라익』이만히닐어난해는 이건에는 업는줄압니다 그원인은 여러가지가잇겟지만은 가장중대한것이 사립학교의 재정상긔초가박약한데서 닐어나는일인것갓슴니다 그럼으로 지금에새삼스럽게 닐어나는문데는 아니지만 항상재정상긔초를확고키하라고 [illegible]니다 작년일년동안에 우리는충분히괴로운 경험을하고난터이니 명년도부터는 각사립학교에서 특별이경비에 부족이업도록 준비를하여 분란을다시번복치말기를 바라며 만일수습일수업는 경우에쌔실진대 그야물론이전보다 더엄중한처치를 취하려합니다』

馬山에竊盜

요사이마산에서는 절도의 횡행과그피해가민하다는데 지난 십칠일오

京都에도 槿友支會

축사속에서 성대히창립

근우회경도지회설립대회(槿友會京都支會設立大會)가지난십이일오후한시부터 경도뎐중(京都田中)수평사청년회관(水平社靑年會館)내에서 개최되엿는바정각전부터모여드는회원(會員)과방텽객이 팔십여명에달한 성황리에 의장 김복희(金福熙)씨사회하에 순서를딸아 림시집행부선거(臨時執行部選擧) 축문(祝文)축뎐(祝電)등의랑독과우의단톄(友誼團體)의대표축사를맛친후 동나것시반경에 원만히폐회하엿다는데 당일에 선거된임원(任員)과토의(討議)한의안은알에와갓다더라

▲役員氏名

會長崔福熙 副會長金明順 庶務部總務黃仁京 幹事朴□烈 幹事朴貞淑 組織宣傳部總務 金玉順 陳仁榮 調査情報部總務 安利淑 權福熙 幹事金惠哲 幹事金東玉 敎育部總務文南紹 幹事韓有順 幹事李順貞 出版部總務 財政部總務高貞淑 幹事金淑淑 幹事崔貞順

▲議案

一、勞働婦人에關한件 一、人身賣買에關한件 一、敎育方針에關한件 一、舊慣維持에關한件 一、關西新幹會支持에關한件 一、婦人同盟支持에關한件 一、在滿同胞驅逐反對에關한件

平壤讀者優待

련야대만원 人氣쓰는新劇

긔보=목하 평양 김천대좌(平壤金千代座)에서흥행중인 국우회(國友會)에서는춘향전(春香傳)운몽의반지등의취미가 진진한각본을 상연하야 만흔갈채를바더밤마다 건긔금천대좌는립추의여디가업시대만원을 뉘우어근래에 보기드믄 성황을드오하고잇는중이라는데본보독자는계속하야오는이십사일까지각등입장료를 반액하야 특별우대를하리라더라(평양뎐화)

有夫女寢房에 不良青年이亂入

작당하야들어가서힐난

強姦未遂와竊盜로取調

황주군흑교면김석리마파지(黃州郡黑橋面金石里馬波地)사는오병직 김관식 윤창필(吳炳稷 金寬植 尹昌弼)삼인은지난이월십륙일흑교경찰관주재소(黑橋警察官駐在所)순사의손을 것쳐황주경찰서(黃州警察署)에넘어가 방금취됴를밧고 잇는중이라는데 사실은 지난이월사일밤열한시쯤되어 건긔삼인이 동면금석리석정동(同面金石里石井洞)안명호(安明浩)의집에와서술을먹다가 그것집 김수봉(金洙奉)이가 룡강(龍岡)처가에가고 업슴을 긔회로그의안해김성녀(金姓女)(二六)가 혼자자는방에아모말업시 달려들어너의산아이가룡강을갓다하니 무슨돈을 려비로가지고갓느냐하며국수(冷麵)를사다먹자』엄으로 김성녀는우리주인도업는데와서남의졂은안해와 국수사다먹자는말이 무슨올치못한일이냐하고 듯지아니하매 두사람은 나가고오병직이만남아잇서서 가진힐난을하다가 즘생가튼정욕을 채우려고위협을하며 볼붓터려함으로 무서운마음이생기어 밧문을 열고뒤어나와 안명호의집뜰에서서 약두시간동안이나 떨며 가기를 기다리고잇섯스나 마츰내 가지아니함으로 다시가석밤이이러케집도록 작당하여가지고와서 가지안코잇스니나는도적놈와다고웨칠러이다 하매 그쳐야널어나나가는것을보고그래도마음이노이지아니하야문을다장그고그것집에가서자고그이튼날아츰에와보죽장갓든돈이바서지고널리어잇슴으로 엇던자가 또다시왓든것을알고잇다가처가에갓든남편이돌아오자 곳사건의 전말을숨김업시 말하매 어떨결이남편김수봉은 처가에가기전에 동면고정리산명동(同面高井里山明洞)사는자긔사촌형김윤봉(金允奉)으로부터돈삼십원을어더다가 뒤지안에 너코갓는생각이나서 궤문을열고본즉 돈이업서젓슴으로 곳오병직이를 차저가그무리함을 질책하고 흑귀은돈을내라고하는판편으로그사연을흑교경찰관주재소(黑橋警察官駐在所)에고발하야 건긔의가려취됴를밧고잇다는데오병직은품행이조치못하다고동리사람의비난이잇다더라(황주)

먹고살수업서서 七十老人이竊盜

먹지안코는살수업서서 팔십된로인이류치장에

안주읍내(安州邑內)출생으로주소가업는최진수(崔鎭洙)는당년팔십의로령으로 의지할만한 친척은 업고 몸은쇠약하야일을할수가업는데 먹지 안코는 견델수가업서 지난십칠일 오후두시이십분경 평양신창리 당석철잡화상뎜(平壤新昌里黨錫哲雜貨商店) 에서양말한켜레 쓰는물건가지고가다가 평양서원에게 데포되엇는데 사정이 매우딱하다더라(평양)

十圓竊取하고 放火한犯人

평남대동군남형제산면내리(大同郡南兄弟山面內里)리근섭(李根渉)의집에서 고용사리하든리판근(李判根)(二三)은지난일월칠일밤동면상구리(同面上九里)김영선(金永善)이가자고잇는집에서자고잇는것을 긔회로 그사람의즉기에서 십원짜리 지뎨한장을절취하야가지고 그범행을 감추기위하야 그동리 뎡진하(丁鎭河)의집압마당에 쌔하노앗든집나가리에불을질러노코도망하얏든일이 이즈음 발각되어지난십륙일건촌주재소원(金村駐在所)에게 데포되엇다더라(평양)

學校當局이承認

生徒의提出한條件

문데는원만히해결될뜻하다

◇利原公普生毆打事件後報

함남리원공보교(咸南利原公普校)에 군고원이와서 학과시간에 수업료(授業料)를 징수하다가 학생을구타한사건에 대하야 육학년생일동이 학교당국에 삼개조항의 요구조건을 데출하엿다함은 긔보한바와갓거니와 이제그진말을들어 보건데 교장은엇더라고 아즉말할수업다하며학과시간에 수업료를 징수하는것은 조치못한것이나 부득이한리상 그럿케한것이라하며 그외생의신분는 금년우수한 성적으로상급학교에갈학생으로평소에품행이방정하며청실도매우온순하다하는데 군고원 신모(申某)가와서하는말이 학생의 행위가넘우건방지고 나에게 마즐만한감정을주엇슴으로그가티때린것이라하는바 군의송서무주임(宋庶務主任)은 이사실에대하야 물론군으로서도 사실을 됴사하야조처할터이라고하얏다는데 졸업긔를압두지아니한학생들은 넘우나학교를 모욕한다 일에대하야 적극적으로 행동을취할작정이라하며데출한요구조건은

一、申氏를敎門에서물러나게할것
二、學課時間에授業料를徵收말고다른方法을取할것
三、萬一申氏를校門에들어서게하면社會團體와學校에謝過할것

동으로 교장은이에대하야 하등처치가업다하면 교장을 불신임하야 동맹휴교를할 작정이라는데 면존교장(田村校長)은 마츰컨긔일이 조항을 응하엿고군당국도 이에응하엿슴으로 원만한해결을 엇게될뜻하다는데 당입선생은 그때에닐어난 사실에대하야 문데가되엇스나 금후로는절대로그러한일이업도록하겟다고언명하얏다 하며그교원은일상친절하야사대간우에가조흔교원이라더라(리원)

證據蒐集못하야 拘留期限又延長

사건이희미한데애쓰는경찰

拘留期臨迫한ML黨

목하종로서에 류치되어잇는 소위『ML당』사건의피의자 십사명의 구류긔한(拘留期限)은 오는이십오일밧게 아니남엇슴으로 종로서에서는 긔보한바와가티 긔긔구류긔한안에 사건을일단락을짓고저 고심활동중이엇는데 만일동긔한안에 사건을 일단락을지을수업는 경우에는 또다시구류긔한을 연긔한후 다시활동을계속할것이라고 관측한다더라

大邱署苛酷한處置

달성군월배면도원동(達城郡月背面桃源洞) 정두현(鄭斗鉉)은얼마전에 자긔향을 사용하야너구리(狸)한마리를잡아륙원을밧고팔앗든바이것이발견되야대구서에서취조후벌금칠십원을하게되엿는바 이것은팔아자면 배보다 배곱이더큰세음이되고말앗더라(대구)

叔母家에放火

재산상속식혀달라다가 거절당코그것을혐의로

평남중화군상원면덕령리(平南中和郡祥原面德嶺里)림래규(林泰奎)는 지난십칠일오후한시경 동리에사는 자긔구촌아주머니림현숙(林賢淑)의집압솔닙가리에불을노하방금상원경찰관주재소에서 취됴를 밧고잇다는데들은바에의하면건긔림래규는수년전부터 건긔 림현숙과비밀히 관계까지 매저 오며천원가량의 토디를 자긔명의로상속수속을하여달라고 하얏스나 건긔림현숙은 종시듯지아니 함으로악의를품어오든중지난십일에 술주정을하다가 술그릇이나가불을놋코 들어와다시 술을마실지음에 화광이문에 비침으로모혀든사람들이 나가려한즉 너의집이탈더러가업스면술이나먹자고함으로 건긔림래규의 소행으로판명되어 리긔영(李基榮)리락범(李洛範)두명에게구타를당하얏다하며 그날마츰 바람이업슴으로즉시 진화 하얏스나동리사람들은분개하야마지안는다더라(중화)

軍資金募集하고 駐在所累次襲擊

초산에들어왓든참의부원

楚山警察서逮捕取調

본적을위원군서태면(渭原郡西泰面)에두고만주로건너가서집안현유수림자류구(輯安縣楡樹林子六區) 에주소를둔참의부데일중대장(參議府第一中隊長)배석연(裵錫淵)(三一)은이월십일에초산읍내(楚山邑內)에들어와다가 동디경찰서원의손에 잡히어방금 동서에서는 취됴를거듭하는중이라는데 그는 대정십일년중에문학빈(文學彬)이하십여명의부하와함께강계고산진(江界郡高山鎭) 경찰관주재소를습격하엿스며 동십이년중에 위원군서태면(渭原郡西泰面)에두세번침입하야 수백원의 군자금을여러곳에서 모집한일이 잇섯다고하더라(신의주)

染病이잡아간 二十二生命

그중에조선인이이인

患者는四百六十餘名

서울시내의 전염병은 수일사이에이르러 점차줄어지는 형편에잇는데 이것은아마 긔후의관계와 또예방주사(豫防注射)의 효력인듯하다는바 작이십일의 환자수를보면 알에와갓다더라

◇患 者

▲十九日新發生 二十名(內朝鮮人二名)
▲二十日新發生 八名(內朝鮮人無)
▲患者累計 四百六十五名(內朝鮮人三十名)

◇死亡者

▲十九日 二名(全部日本人)
▲死亡者累計 二十二名(內朝鮮人二名)

◇全快者

▲全快者累計 十名(內朝鮮人二名)

開城生强盜

양주서서취됴

원적을개성군 북면가사미리(開城郡北面加士尾里)에두고 일뎡한주소가업시돌아다니는강도영(姜道英)(三一)이라는자는작년십일월 삼십일오전 한시경양주군로해면도봉리(楊州郡蘆海面道峰里) 리룡운(李龍雲)의집에흉긔를들고 침입하야 주인을협박하고현금 사십원을강탈한 도주한것을비롯하야 개성군내(開城郡內)외로 황해도(黃海道)등디로돌아다니며 강탈한후 지난오일경에또다시 양주군 에이르러 석건면송로리(楊乾面松路里)리현수(李鉉秀)의집에침입하야현금이백여원을협소비하는것을조관 양주서(楊州署)에서탐지체포인치후엄중취됴중이라는데이외에도여죄가상당이잇슬듯하야계속엄중취됴중이라더라

妙齡女路上解產

二十日曉頭에

차부가집차저주려다가 못찻고警察署에

이십일 오전네시오십분경에 시내종로삼뎡목 이십삼번디(鍾路三丁目)압도상에서 주소불명의리경옥(李慶玉)(二二)이라는 녀자가 해산(解産)하고 잇는것을 마츰그곤방을 지나가든시내재동삼십이번디(齋洞)박용래(朴容來)라는인력거부(人力車夫)가 발견하고 친절하게도그녀자를 자긔집에 다려다주려고 인력거에태운후 그녀자가말하는대로 루하동(樓下洞)다옥뎡(茶屋町) 근처를 돌아다니엇스나 아모리차저도 그녀자의집을 발견할수가 업서결국 그녀자가해산을하는바람에그의 집와지 나쳐버린것가름으로두시간동안이나 거리로 돌아다닌후 엇절수업시 종로서로다리고왓슴으로종로서에서는목하그녀자의집을수사중이라더라

竊盜常習犯

피해액이삼백원

시내돈의동(敦義洞)구십이번디 권과일정곽귀성(郭貴成)(二八)은작년십이월십일일 서대문형무소(西大門刑務所)로부터출옥한이후로다시시내고시뎡(古市町)사번디고하(古賀)의집에침입하야모포(毛布)사진긔(寫眞機)등을절취한것을비롯하야 시내 각처로돌아다니며 양품류등을 절취하야시내종로(鍾路)이뎡목일번디리춘산(李春山)뎐당포(質店)에입질소비한것을 시내 본뎡서(本町署)원이탐지하고인치하야엄중취됴를한결과 지금까지 자백한피해액이 삼백여원으로 이외에도 여죄가만흘듯하야 계속취됴중이라더라

白晝路上에 夫婦活劇

함남신포에서

지난십팔일오후네시반가량되어함남신포(咸南新浦)시가대로상에서 녀자한명과 남자한명서로붓잡고야단법석을치며 가자거니못가겟다거니하자봄눈이녹아길바닥은 말할수업는 물바다로변하야 촌보를 옴기기어려운데 그만육박권이일어나남자는잔약한녀자의 머리채를 휘휘잡고이리저리끌고다니엿다는데이케그내용을 아라본즉 그들은함남홍원읍(咸南洪原邑) 에사는 박인하(朴寅夏)(三六)와 처인 주창식(朱昌植)(三二)으로그들은사이가조치못하야 싸움이 끈힐날이업든중 무엇운매에 견듸다못하야안해는 자난십이일에도 또한매를맛고 십삼일새로 함남신포에몸을피하엿는데 박인하는이를탐문한결과 역시권긔가 타은유참지못하야 그와가티 로상에서일대활극을닐운것이라더라(신포)

在滿同胞同情

一金六拾五圓也 在滿同胞擁護法聖同盟 一金拾參圓參拾錢也 新幹會河陽支會 一金參圓五拾錢也 始興郡北面本洞里 權淳弘外六人 一金六圓也 在東京朝鮮學生東夫一同 一金五拾錢也 津口牛三郎(東京) 一金拾五圓九拾錢也 松本印刷所職員一同 崔今學一圓 李鼎根 八十錢 鄭基極 鄭龍奎 李同伊 金正億 李鍾奉 李元鍾 李鍾泰 康福山 李興奎 孔潤極 李熙寬 劉興烈 孔弘極 李秀昌 朱玹 各五拾錢 柳秀光 劉仁相 金應煥 朴命鉉 鄭煥中 朴点石 愼壽昌 李德龍 李上龍 林順獻 李貫成 各三十錢 張壽昌 柳老馬 崔亮鎬 高今龍 郭壽贊 李点男 金長成 崔小男 尹山石 崔元桐 李相根 鄭興得 金千萬 鄭貫成 各二十錢 李仲夏 安浩錫 朴有萬 金龍雲 方今龍 各十錢 一金五圓也 龍岡基督內寅靑年會 三圓姜炳俊 金錫浩 李志爀 各五十錢 一金六圓十九錢也 在滿同胞擁護京都同盟
小計壹百拾五圓參拾九錢也
累計貳千四百五拾八圓五拾八錢也

穩城義捐者氏名

李靑松 崔鎭偶 姜極虎 尹榮善 崔一器 李圭璘 馬斤日 宋仁官 玄東根 朴靑松 崔畯益 崔邦均 崔汝彥 朴泰煥 李容德 崔錫泰 崔錫權 吳琪準各一圓式 崔義洪三圓 趙明德二圓 姜稀龍 張碧桃 朴尙葉 金慰仙 金桃花 崔金子 金梅月 崔昌延 各五十錢 郵料三十錢除

委託問屋

海陸物產生果野菜委託販賣業을經營하오니商業家諸位는益益愛護하야주시옵
市場物價市勢는隨時로迅速通知하야드리겟습니다
海陸物產 生果野菜 問屋 東洋商會
京城南大門市場(辰七戶) 同支店 奉業町奉業市場

一般信託業 朝鮮信託株式會社
仁川府本町三丁目 電話長一四二番

公認 朝鮮自動車講習所
責任養成 免許證必히受케함 就職紹介함
生徒募集 二個月卒業 夜學有 學則呈
京城本町三ノ三〇番地

머리기름은美髮油가天下第一
미끌유는머리를윤택케할뿐아니라 드럽고가렵든비듬(버미)가상쾌하게엄섭니다
京南線廣川驛前 廣益商店으로送料共一圓을先送注文하시압

寫眞專習生大募集
▲志願日三月二十日 ▲開學日四月十日 ▲學則要二錢
▲京釜線金泉南山町 南星寫眞專習學院白

心靈治療法傳授
靈力으로自己病氣를治療하고又他人의疾病을治療하는高尙한新療法이외다 內容은次하시는대로說明書進呈
朝鮮開城北本町一三七
心王靈醫學 心靈治療 養氣術研究會

第十九期(昭和二年下半季) 決算報告

貸借對照表(昭和二年十二月三十一日現在)

資產	
拂込未濟資本金	一五、〇〇〇、〇〇〇・〇〇
假券價格較差	一、六七一、八三〇・〇〇
諸預ヶ金	五、三六八、二四二・一九
年賦定期貸付	一四、二七〇、二八四・〇二
引受債券	三四三、〇〇〇・〇〇
割引手形當座貸越其他諸短期貸付	六〇、六九九、三四〇・五二
貯蓄諸貸付	四、四一八、五二二・二三
他店ヘ貸	一、四一八、四〇六・三一
支拂承諾見返	六、七三六、二五一・九一
代理貸付	一四〇、七一四・九[illegible]
諸假拂金	九五三、六四二・二三
有價證券	二、三七〇、三六〇・七〇
土地、建物、什器	五、八六七、八八六・四四
流込物件	三、〇五一、八二一・〇〇
金銀勘定	二、二三三、二二一・九〇
合計	二九四、二四一、九四〇・七七

負債	
資本金	三〇、〇〇〇、〇〇〇・〇〇
諸積立金	四、九五三、二二七・〇〇
未拂配當金	四五五、二〇九・二三
假券發行高	一七三、四四五、〇〇〇・〇〇
未拂債券元利金	一、三三一、七四九・五〇
政府諸貸下金	一、四五九、九八〇・六〇
地方費及諸預リ金	四、六九一、三六〇・四〇
諸貯蓄預金	三、五一八、九六二・六六
諸借入金	一、二〇〇、〇〇〇・〇〇
日本勸業銀行代理店	一、二七七、一[illegible]
他店ヨリ借	二、〇七一、二〇九・七七
本支店間未達	七六二、三一三・[illegible]
支拂承諾	六、七三六、二五一・九一
代理貸付保證	一四〇、七一四・九[illegible]
假受金	二、一六六、七五九・九四
前期繰越金	五九八、八一四・六六
當期純益金	一、三一三、五八七・一五
合計	二九四、二四一、九四〇・七七

利益金處分	
當期純益金	一、三一三、五八七・一五
前期繰越金	五九八、八一四・六六
合計	一、八一二、四〇一・八一
此ノ分配	
缺損補塡準備金	一三〇、〇〇〇・〇〇
配當平均準備金	一〇〇、〇〇〇・〇〇
役員賞與金及交際費	六〇、〇〇〇・〇〇
配當金(政府持株ヲ除キ年八分)	八六六、八〇四・〇〇
特別積立金	[illegible]
後期繰越金	[illegible]

右ノ通リ候也

昭和三年二月

株式會社 朝鮮殖產銀行

頭取 有賀光豐
理事 森悟一
理事 矢鍋永三郎
理事 高久敏男
理事 朴榮喆
監事 [illegible]
監事 [illegible]

不動產公賣公告

一、滯納者住所氏名 京城府通義洞一二〇 安壽善
二、土地所在及地番 驪州郡加南面本斗里第四六番地
三、種目及面積 畓 壹千壹百四拾坪

一、滯納者住所氏名 江原道原州郡板富面丹邱里 柳韶成
二、土地所在及地番 驪州郡陵西面新池里第九八一番
三、種目及面積 畓 貳千參百貳拾參坪

右國稅及地方稅滯納에付하야昭和三年二月二十三日午前十二時當廳에서競賣入札로公賣에附하고即時開札함
買受希望者는當廳備付에入札心得書及左記事項을承知後入札할事

記

一、入札保證金 見積價格百分의五以上
二、落札代金 昭和三年二月二十五日迄納付할일
三、其他必要事項은當廳財務係에問議함이可함

右公告함

昭和三年二月十六日

驪州郡

朝鮮劇場 電光 二一八

二月十八日土曜낫부터 特別提供
世界映畵界에新傳說을作한 파라마운트社不朽不滅의珠玉的傑作品!
巨匠D·W·그리피-스氏苦心監督
名篇 龍 卷 十卷
모든點으로보아完全無缺…
本篇에驚嘆하라! 恐怖! 意外! 不朽의奇觀!
파라마운트社特作大映畵 伏 男兒
하날이놉내…
地獄의美男子 二卷
猛虎怒하면 三卷
本日부터入場하시는분에게幸運券을드립니다

優美館 電光三九五番

開館五週年紀念特別興行 二月十八日부터特選公開
大파라마운트社創立以來唯一의金字塔
鬼才 하버-트부레논氏作品 文豪 J·M·빠리-氏不朽의 大原作
天下名篇 보-제스트 全十卷
사랑은죽음보다强하다 本篇의偉大
大파라마운트社特作名篇
一代의名優 레이몬드·크리핏스氏大活躍
映畵『멍텅구리』의 女人禁制 全七卷
痛快無比한珍喜劇

第一館 平壤府水玉里 電話四〇二番

團成社 電光九五九

珍客萬來 二卷
엉터리大會 二卷
歡樂地獄 八卷
외우 치 十卷

男女性具
釋土衛生家의好評
性美堂

부인

團欒도 緊張裡에 盛況으로 終幕

◇신진과로장을망라하야◇ ◇칠십여명의아씨와처녀◇

女子懸賞歌鬪大會經過

경성녀자긔독교청년회(京城女子基督敎靑年會)주최와 본사후원의 데삼회현상녀자가투대회(第三回懸賞女子歌鬪大會)가 십팔일오후 닐곱시부터 종로중앙긔독교청년회관 사층온돌방에서 열리엇다함은 작일본지에 보도한 바와갓거니와 뎡각전부터 아담한 차림차림으로 선수는 적색회장 회원은 록색회장을 가슴에 붓치고 둘식셋식떼를지어 모혀드는젊은아씨와 묘령의 처녀들로써 방안은마치 꼿밧을닐우엇다 데일회에는 불과십팔명 데이회에는 겨우삼십명에 지나지못하든것이 금번데삼회에는 칠십여명이라는 대성황을닐우어 그다지좁지안흔 방안이 자리를움죽이기조차 어려웟다 이텀게 장족의발뎐을 보게된 대회의공긔는 개회전부터 몹시도 긴장하엿다 해마다거듭하야 우승권(優勝權)을가진선수는 말할수도업거니와 가투계(歌鬪界)에 패왕이라는 일홈을듯는 이선배(先輩)선수들을긔어히 꺽거내고 승리의월계관을 차지하려는 신출선수들의긔세는 과연당당하엿고 일홈도붐고요한밤에 빼쏵던팡고귀 회포무궁한 표정을가지고 아레서 네사람의감흥을 추억하며 참석한 반남아 늙으신 어먼네아주먼네들로써 한이채(異彩)를더하엿다 먼저 주최측으로부터 리효덕(李孝德)씨의 간단한개회사가잇슨후 심판원제씨의 립회아레 김뎡희(金貞姬)씨가 선수추첨을맛치매 만장회원의 박수갈채속에서 본사긔자 최은희(崔恩喜)양의 랑독으로 가투권(歌鬪戲)의 막(幕)은 던개되엇다 맨처음으로 선수의일회권이 시작되엇스니 신진민혜식(閔惠植)녀사가 로장(老將)현옥남(玄玉男)양을상대로하야 무진한로력을하다가 할수업시 참패하고야마는것은 보든이들로 하여금 동정하는바 잇게하엿고 금년에새로히 선수로출전한 백경순(白敬珣)양이 종래의선수 류영준(劉英俊)양을 十七對一로 패비케하는것도 일반의흥미를 도두엇스며 다음으로는 데이회권에 들어가 다시추첨을행하야 부전일승(不戰一勝)이 두사람이요 네사람으로 한편을 차리엇스니 그중에 현옥남녀(對)신학윤(申學允)의 남매선수가 자웅을 결하는것은 집안싸홈을 구경하는듯한 늣김을주엇다 이회권으로써 선수권은 일단락을짓고 회원권이시작되엇스니 박의진녀(對)리수산나조(組)의 로인권(老人戰)도 물만하엿고 낙중진녀(對)김초양조(組) 황은순녀(對)박덕임조(組) 현은남녀(對)리인경조(組) 쇠필선녀(對)최명순조(組)가 각각 一對一로 승부를결뎡하게될때마다 보든이들의 가슴을 조리지안코는 견듸지 못할만하엿다 회원권이 끗난후 오분을쉬어 다시선수의 준결승이 시작되니 장내의공긔는 벌서긴장되엇고 더욱이 곽성실녀(對)백경순(白敬珣)조(組)는 그형세가 막상막하하야 실수한덥벌자리잡을 도승부의 큰문데를 닐으킬지경에 이르매 만장회원의 시선은 이곳으로 모혀들엇다 그리하야 백열화(白熱化)한 이싸홈은 드듸여 신병(新兵)백양이 로장곽녀사에게 一對一로 석패하고말다 나어서 즉시결승전을 시작하니 장내의공긔는 극도로 긴장되고 한사람의 숨소리조차도 들을수가업섯다 작년에도 최후를닷토든 현옥남양과 곽성실양이 금년에 다시 결승을보게되니 일년이란 세월이 흘러가는동안 그들이연구한바 모든긔묘한 솜씨는 이곳에서나타낫다 수만흔덕군을 몰고 치고 현양이(十三對一)로 승리를하야 금년에도 일등은 역시현옥남양의 차지가되엇고 이등 곽성실녀사 삼등은 리뎡애녀사로 결뎡되엇다 주심최은희양의 심판보고가 끗난후 즉시선수의 시상식이 잇섯스니 일등은 은수커두벌 이등은 은화병한개 삼등은 수건한상자의 상품을진뎡하엿스며 예비하엿든 여흥은 시간이 느저서 유감이나마 못하게되엇고 케비쌁아 상품타기를하야 회원권부가 각각한가지식 긔념품을 난호아 가진후 간소한다과를 난호고 자정이조금지나 대성황리에 종료하엿다

◇우승한 현옥남양

◇이등한 곽성실녀사

◇삼등한 리뎡애녀사

◇成績

◇主審 崔恩喜

◇審判 林順分 劉英俊 吉貞姬 黃溫順 李貞愛 徐慰淑 朴貞姬

◇朗讀 韓潤明 崔馬利亞 黃溫順 崔恩喜

(○는勝×는負( )는點數)

◇選手戰

—第一回—

○玄玉男—×閔惠植 (三)
○李貞愛—×崔馬利亞 (六)
○郭誠實—×吉貞姬 (八)
○吳靜愛—×金惠卿 (四)
○白敬珣—×劉英俊 (七)
○申學允—×韓仁順 (三)

—第二回—

○白敬珣—×吳靜愛 (二)
○玄玉男—×申學允 (一〇)
郭誠實 李貞愛不戰勝

—準決勝—

○玄玉男—×李貞愛 (一五)
○郭誠實—×白敬珣 (一)

—三等戰—

○李貞愛—×白敬珣 (三)

—決勝戰—

○玄玉男—×郭誠實 (一三)

◇會員戰

○리수산나—×박의진 (一)
○하영애—×조원자 (十一)
○한윤명—×리효덕 (二)
○허숙심—×최경숙 (九)
○낙중진—×김초양 (一)
○리정자—×리애신 (五)
○황은순—×박덕임 (一)
○현은남—×리인경 (一)
○뎡명은—×김원주 (二)
○쇠필선—×최명순 (一)
○박희경—×리경원 (二)
○리성진—×쉬은숙 (六)

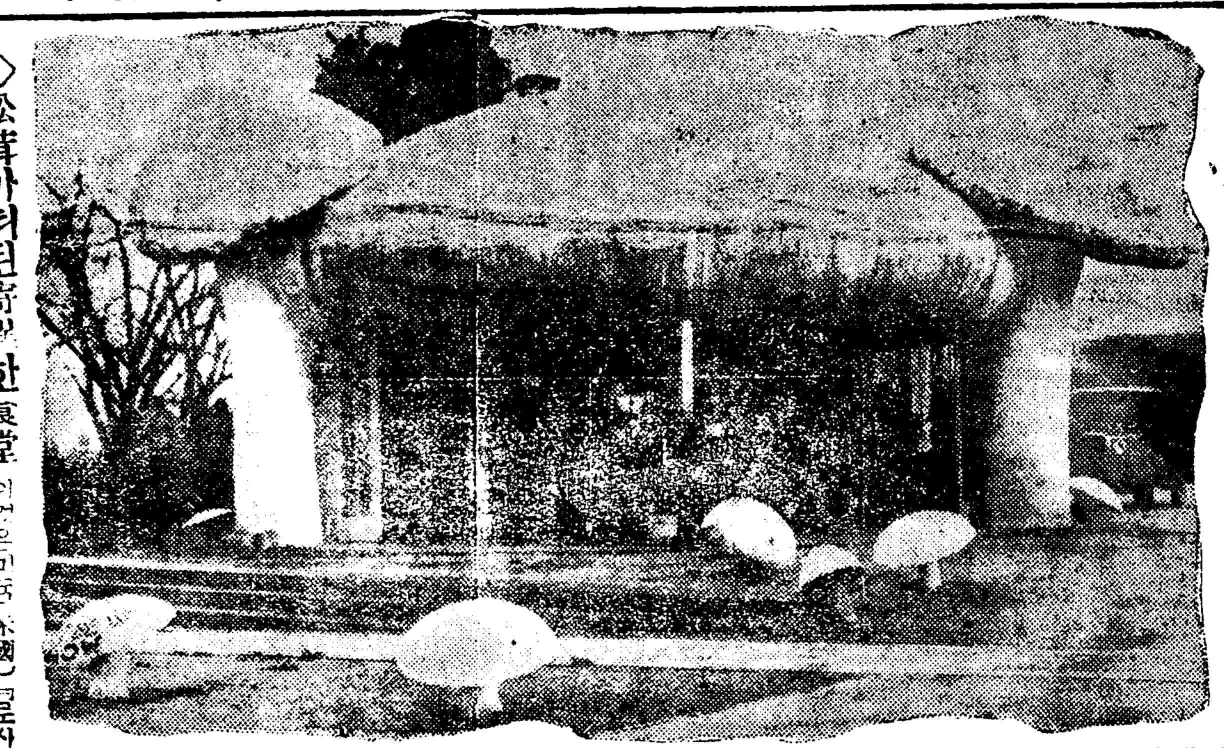

◇松茸가티된奇異한食堂 이것은미국(米國)그로사젤스라는 시외에자동차만유객을위하야세운식당(食堂)겸휴게소(休憩所)인건물인대컨테를버섯모양으로하야항상광범에지친사람들로하야금반신긔한감흥을 일으키지안코는 견듸지못하게한다 생활이컴컴복잡하야갈스록 사람의 심리는더욱괴벌나고무엇을비라는것이니 한낫식당이나 휴게소등그리대소롭지안흔영업을하는데도이와가튼독노―턴늬장식으로써 적극덕으로 손님을끌지안흐면안되게되엿습니다 그얼마나 우습고도두려운세상이오닛가

各女學校入學案內 (十六)

大邱女高普

一、募集人員 約百名

二、入學資格

품행방정하고 신톄건전하며 재학중학자계속의 희망이 확실한자로 좌긔각호에 해당한자

가、수업년한六개년의보통학교를졸업한자 또는 소화삼년삼월에졸업할희망이잇는자

나、심상소학교를졸업한자와소화삼년삼월에졸업할희망이잇는자

다、년령십이세이상으로조선어,국어,산술,일본력사,디리,리과에대하야 수업년한 륙년의보통학교 졸업뎡도에 의지한시험에합격하는자

三、選拔試驗及資格試驗

가、입학지원자선발은초등학교장소견표 신톄검사의결과급 구두시험에의하야 결뎡하고 입학지원자가 입학자격자 모집인원을초과하는때는 선발시험을 수업년한 륙년의 보통학교졸업뎡도에의한 산술 국어에대한 시험을행함

나、자격시험 과목중산술,국어는선발시험으로이를대신함

다、시험긔일

(1)삼월칠일 수험표교부사진찰영

(2)삼월늘구일 필긔시험데격검사,구두시문

(3)삼월십일 구두시문데격검사

四、出願手續

가、입학지원자는 당교 소뎡의서식을딸아 좌긔서류급 료금을갓추어 초등학교장을 경유하야출원할것

(1)입학원서, 리력서

(2)호적등본또는호적초본

(3)수험료 이원

(4)사진료 삼십오전

나、출원긔한 일월오일부터이월이십일까지당교에도착하도록

五、初等學校長所見表

초등학교장 소견표용지는 입학원서를 수리하는데로 직접초등학교장에게 송부할터임으로 초등학교장은 삼월오일까지 당교에도착하도록 작케하야보낼것

六、志願者心得

가、입학지원자는 삼월칠일 오전구시반에출두할일

나、시험당일은수험표,연필,창칼,고무,뎡규,뎜심밥신을휴대할일

다、대합실,시험장에서는감독자의허가업시 이야기를하거나 롱풍을피하지못함

라、각한자나부정행위가잇는자는수험치못함

마、시험문데에대하야는일절답안지는학교에서교부함

바、시험문데에대하야는문치못함

사、선발시험성뎍에대하야는학교에문의하여도대답지아니함

아아靑春

徐賢子

이가슴에 귀를기우리면
록록하고 소리놉히뛰는 이피도
오 청춘의 노래여 우름이여 고동이여

세가노래하고 달이춤을춰
그룹결이 이몸의오장을채며드네
세상은 나를울리자나왓는가 웃기자나왓는가

청춘이여 청춘이여 봄맛난청춘이여
온누리에 가득차게 노래부르세
천만사람이 다가저못하는 봄만난 이청춘이여!

세해

利原 李重烈

해人빗이솟는다
우렁차게솟는다
먼山이붉어커간다
暗黑에서光明으로—
새로운해人빗과함께
모—든것이새로워간다

×

해人빗이솟는다
地球의심장이터질듯이
우렁찬빗을터져준다
이새빗헤해매는무리들이여!
이情熱의해人살에서
목은洗禮를바드라

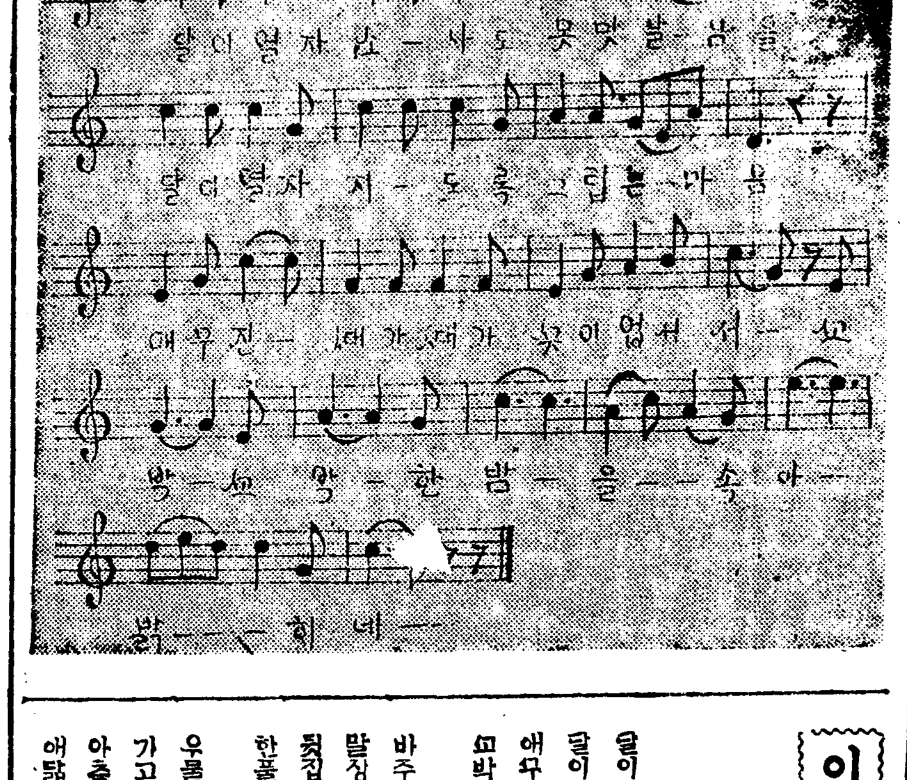

이마음을 (민요)

劉道順 謠
尹克榮 曲

달이열자 소사도 못맛날님을
달이열자 지도록 그립는마옴
애무즌 벼가벼가 옷이업서서
뫄박뫄박 또한밤 속아밝히네
바주머들 색그면 나온다든님
말장을 (보랴)아비도 아니나오네
뒷집의 박첨지가 이리알타가
한풀길 바이업서 죽어갓다네
우물당은 새두고 살을지라도
가고오고 못하면 千萬里라네
아츨불길 아가씨 왓다가는데
애달음은사 청춘에 병만러치네

003089

藝術의一翼的任務를爲하야 【七】

一部藝術運動을評함

◇……李鄕

動이方舟를 만들면서『옛것고것을 이리것웃 커리어웃하며 생각함에여『옛것지안흔집승』이 나와서『우리들은어느民族이냐?』하니여러무리는『世界無産者』라하여『우리는漂泊民은아이엿다』그것들에 아모民族에도屬하지안핫다!—우리의努力이 우리의祖國이다!』하는 勞働者에게對抗하야『옛것들어다』하고 못할는니 여러『옛것한집승』中의한사람이『옛것집승』들이 이것을비우스면서『그것이 푸로레타리아다!푸로레타리아다!푸로레타리아다!』

하고 方舟를 만들면서『옛것지안흔집승』을쏫차내엿다 그래서『옛것한집승』들은『아모리롭을해여도 죄앗다!』 이소리를듯든木手는『그러나 그배는을파마치를울쌋아는냐?』하고疑問하매『옛것한집승』은 놀나서 그제야 무엇을엇다는듯이『옛것지안흔집승』에게를 좃탁하면서『그러타 나는 鬱敢하엿다 商人은 이를시원치안흔듯이가 만히잇다 그러나『옛것한집승』과『옛것지안흔집승』의 意外에 調和와 方舟를建設하기로 贊同함으로써 훔이나엿다

『吾人이目的하는바는 平民의善美이아니다 또한藝術의善이다 藝術은人間의魂의偉大함을 淸學的智識이缺乏함에도不拘하고自主自立을要求하는것은그實에잇서人間的要求에基因한生

活創造의 無限的靈의活躍이아니고무엇일가 萬一××者의生活創造의活動力이업다고할것이면 吾人의運動이란 效果업는泡沫의現像에不過할것이아닌가 그의運動은 어느때이든지內的으로强烈한本能上에서展開되는것과가티 吾人이藝術을가진다함은 吾人의創造的×××生活上에 나타나는生의讚美가內的으로 美的情緖의活動이잇는關係이다 이것은 말할것업시 社會的混亂과無秩序에서自然的인生活秩序를要求하는人間의本來의原始性的感情의活動은藝術의技能이아니고는 全혀表現할수업는것이다 그러면 우리는論에順序에딸

아初期의푸로文藝運動은 엇더한內容을가지고 또는如何히技能하엿스며 吾人에게寄與한바는무엇인가 하는것을分析究明하야 今後의藝術任務를論及하는便利를엇게하자 卽 初期文藝의活動性을考察로하야서 만또는藝術의 內的本質에依한實踐性上에서 未來의藝術運動의諸現像을闡明하고 節約하는理論을成立할것이다

旣然主義者와가티 藝術의全然無謀한特殊性을論의範圍로부터또한自然生長期文藝의技能을 가지고 批判에矛盾을나타내잇고 또는 그에딸아 今後의藝術任務에와지 矛盾된指導理論을 가지고 나오게되는바의(現在에는 업다간 成立되엇지만)目的意識性的藝術運動理論을全的으로解部批判하야 그任務的行爲의錯誤를防止하며 아울너 吾人이所有하지안흐면아니될藝術과 그運動의全面的體系的의理論을樹立하기로할것이다

四、初期藝術의內容과그貢獻

初期의藝術 所謂浪漫主義者들이命名한바와가튼自然生長期의藝術은 엇더한內容을가지엇스며 吾人에게서 吾人의藝術은 前衛에서 吾人에게貢獻한바는무엇인가 吾人의藝術은自己保存本能의依據한創造的美感과 自己階級 또는自己社會(民族的生活集團)를爲하야自己獻身의 人道的인倫理的美感等이 그內容이되어야할것이다 今後에잇서서나 綜合藝術의基礎的表現對象에잇서도生의要求를完全이實現하는곳에잇슴으로 그藝術의基礎的美感에는 何等의變化를 내이지안흘것이다 그럼으로初期의藝術은正當이評價함으로부터 今後의藝術任務와 그技能을完全이發揮할수잇는理論樹立도可能케되는것이다 吾人에게도藝術을 가지는일에 可能하엿다우리의生活에도 自身의生을一層高度의地位로向上發展식히는 生命이躍動하엿섯다 生과藝術은同時性的存在이다 生의存在라는藝術을아니가질수업는것이다 로만로란은藝術이民衆의 親友가되는 길을發見치못하면 民衆도藝術도 함께死滅치안흘수업다』고까지極言하엿든것이다 이와가티 藝術은그時代民衆의生命을 表現하는形態이엇슴으로 過去朝鮮民衆의生命은그時代를背景으로하고 나타난藝術의속에서어더내일수가잇는것이다 그럼으로生長期의藝術은 生長期의實證運動을先行하도하고그와並行도하야發生케되는것이다 初期의藝術을 맑쓰主義者는自己의誤謬된方論下에서集中식히

리고 一般大衆을 代表하야 또는것이다 그와 一般的 供應的은 아니엇다 아니엇고 다만 全面的은아니엇다고 하지만 그는 破壞性을多分으로 包含하엿든것을 맑쓰主義者가否認하라 이것이 經濟的鬪爭의形態이든 組合主義的方法이든가 萬一初期의 無産階級 資本主義社會의新興階級으로하야 工場勞動者와其他現代文明이産出한바의 新興民階級—은 社會的地位를 自然生長的으로 階級的意識을明確히覺醒하엿다 하자 그러나 그들도朝鮮人이란 共同의歷史와共同의文化 또는 그傳統 그感情의持主라고할것이면 朝鮮無產階級일것이면 그들은 먼저 階級的×××意識보다 自己의社會的生活의自立性을侵害하는 ××民에對한 아니그××의現實에對한××的意識가××하엿슬은 그先驅者가운데에 貧賤階級—푸로레타리아,루펜,푸로레타리아또는小作人 農業雇用人等의賤民賞民等—의出身이면잇섯슬은過去의朝鮮人의 運動形態가組合主義的形態가 아니엿슴을證明하는것이다

文藝

現露西亞文人 (四)

毒人

第一幕

背景은 오른라의차듸찬天映下에 經緯度가티 굵은쇠사실에 地球가결여 잇다 이굵은鐵鎖를붓삽고 世界的破滅을 두려워하는사람이 登場한다 商人 學生 僧侶 軍人 여중이 써중이다모아들어서 벌벌떨면서 地上에 무슨大變이낫것을 두려한다 어느者가『큰물이첫서』하니까 다른한者가『큰물이부슨큰물이야』하고 이것을取消한다 그리고『큰물이니라 비가왓다』하다가 막상판에는『케각금 커무러 먼청습니다 이것이第一이다』모든者들은『그럿타』고 異口同聲으로 贊成한다 그中에는모―다들 아메리카로逃亡질을 힘생각을가젓다 배에마층 아메리카사람한나이 뛰어나와서『어데서 方舟를만터느냐?』『커게다 理想村 아메리카다 蒼生一億萬을爲하야』

表現하는者이다 人間의魂의모든創造의안에 오직 이것의創造가잇고 처음生命의價値가잇는것이다 우리는無限이藝術을崇拜하는것이다』라는大杉榮氏의말과가티 藝術의成立上必須條件에잇서나 그技能에잇서나 人間의偉大한魂의創造性的飛躍을表現치안흘수업는것이다

이곳에와서分明이되어진것은『文學이아닌文學』『藝術이아닌藝術』을要求하고主張하는根本理由가어데잇는것인가 웨—藝術을理論鬪爭의 即觀念的宣傳道具로使用하겟는가 말이다 ×××者의生活上 그들이無意識的으로 一般의社會學的識

童話

아—無情 (十六)

빅토—르, 유—고—原作

◇……琴澈

함정은 이렇케명당 하엿습니다만은 그명당을듯고서『구하자』고 덤하자마자 손독기(斧)들을들고 도대우흘 솔금솔금올나가는사람이 잇섯습니다 보니가그는 진역하는죄수로 푸른모자를 쓴것을보니 중신수(終身囚)로보엿습니다 몸시부는바람은흑무러와 그사람의 모자를벗기여 눈과가티흰머리털이 펄펄날이엿습니다

그의 힘잇서보이는얼골 그는늣지말고 쟌—웰쟌 이엇습니다 그는날새게 도대에 올나가서 도대술을타고 밋그러저 내려오면서교묘한거망으로 늙은수병(老水兵)의생명을구하고서 노수병이 어써올이된 한용감한늙은죄수가잇섯다 그러나 그의시레는 도모지 떠나오지들안헛다 늙은 죄수는『쏘—론』감옥에잇던 九四三〇號의 반호를입은 사람으로 그의일홈은『쟌—웰쟌』이라고불은다—

—어째『오리온』호에서노수병을업거서서위태한생명을살녀내엿습니다만은 그때『아人!』하는소래가나자마자 도대에서 밤을잘못듸더서 꺽구로 깁흔바다한가운데로빨어젓습니다 그잇흔날신문에는 다음과 가튼글이잇섯습니다

十六

아아!『쟌—웰쟌』은 돌아가게 된 모양입니다 그러치만 『쟌—웰쟌』이 되고 말엇습니다

아아!『쟌—웰쟌』도나종에는 물귀신이되고 말앗슬가요? 『쟌—웰쟌』이 몸에싸자 생사(生死)를몰으든바로그때코리쓰마쓰밤이엇습니다 손님이업거 술술하기 작이업는군조련관에는 한손님이들게되엇습니다 올해야제우 여덜살먹은『고세—ㅅ도』도그무섭고도숨생가튼손에서 커첫습니다 그에게 먹는것이며 자는것이며주는것이 개색기에 삶과가티도불상하야 몸은퉁으나 말낫습니다 손님한사람이

『여이!』내말에계룡을 좀주시요』하고소리첫습니다 소리를듯는『고세—ㅅ트』는읜몸이부들부들떨이엿습니다 그것은손님이 그와갓흔말을하면이외가티치운저울밤에 물을길어 오래지나안흘가이것이처음으로『고세트』의걱정중의큰것입니다 만『고세—ㅅ트』의걱정과가티이런것을조곰도모르든주인마누라는언제던지내쏘는목소리로『고세—ㅅ트』는뉘가쉬운』『고세—ㅅ트』는늘두려움을들오지못하니죽음죽을하지말고얼고나갓습니다 아직까지 도어편

『고세—ㅅ트』는면산밋까지가지안으면안될것이가삼에쓰리고압하못견되엿섯습니다『고세—ㅅ트』는두서운형당을고흔마음에작라도먹과는가가압헤가서어얼분감시들실증잇고보고섯섯습니다 그러라니가뒤로부터

『무엇야 그런데가서죽음죽을하는것이』하고사나운마누라는악을썻습니다『고세—ㅅ트』는그길힐수업시다시라바라걸어갓습니다 그리하야산빗까지가서통을길어가자고오나가는동안에몹씨쓸쓸하엿습니다 어우룩이라 해를쓰면서는대로 어두워지시고 커커진그옷은 찬바람에업어버려서 저음에는 달달떨면서도 억지로 둘고왓스나얼마마음와서는 다시더걸수가 업섯습니다

고세—ㅅ트는 길엽해다 물통을놋고 어엽분한을마음으로하나』

님이시여! 커룸도아주시옵소서』하고 단풍입가티된두손을모아가지고 업드러 질울한을써에어와서 테로서인지 한길가는 사람이나와서

『자! 아칫씨가를고가지』하고 드룹을번어다주엇습니다 이것을본 고세—ㅅ트는 넘우나조하서

『아칫씨! 어데사시는아칫씨』하고는 소매에가달넛습니다 그길로오면서 고세—ㅅ트는 그길가는사람의 뭇는대로 대답하얏습니다

『정말! 아버지에 얼골도일홈도몰으니 어머니의 얼골도본일이잇스니 그래나히는 여덜살임홈은고세—ㅅ트의 군조련관에서 심부름을하고잇서』

이고세—ㅅ트의 술픈사정의이야기를 들으니가 이길가는사람은 읜몸이 몹시 떨이는것갓태습니다

學生文藝

자리에누어

平壤正義女高 石信哲

조고마한거미한마리
울죽이는것무엇하나잇서라
자리의누어편정을보노라니
치운겨을아츰
아모리걸어도
그곳天井임을
거미홀로것고잇네

×

어쩌아츰보고
오날또다시보니
마음스사로외로워라

봄에간동무

普成高普 金忠濟

一

봄의神은푸른生命빗틀어와서
천빗은가랑나무에옷입혀고
불랏든잔듸에속입내엇건만
동무의봄은生命만은빼앗어갓도다

二

봄바람은 매암이에게魂을녀헛건만
동무의靈魂만은불어갓세라

지금은 가을의神이헤매이는떼이다
褐色인窒息瓦斯를뿜으면서
지금은 가을바람소리켜오는떼다
날카로운긴칼을휘둘으면서
가랑입은떨어진다 잔듸도시든다
매암이는목메인다 베쟁이도떤다

三

봄의神봄은生命빼앗어가길래
가을의神 다시가커올가빌랏더니
가을이깁허가도동무는안오네
벗의靈魂 봄바람에불니어가길내
가을바람타고올줄을미덧더니
가을이느커가도 벗은못오네

—舊稿에서—

나의農村이여!

咸興農校 金逸星

오오그리운 나의農村이여!

적막한밤밤—심경홀로히누어생각노라니
모든마음은農村으로—
오오나는農村이그립다!
그리운農村이여!
광이메고영파러가든곳
우리마을건너편그쏫밧
여름에피엿심은그자최가찻고십다 보고십다
오오그리운나의農村이여!
동무여! 손목을마조잡고
름맑은나의農村에가서
함잇게영파고 심으자!
아름답게갓구는!
오오그리운나의農村으로가—

반달

晉州高普 鄭太伊

서쪽한울반달은
어엽부지요
얼골씻고분발러
단장하고요
아장아장거러서
구경나왓네

◇

나무가지바람이
부러오면은
치웁다고떨면서
별의사이로
이리저리돌아서
집에간다네

옛적부터된 부인의대여

姑의顏面이귀신가티보인옛적의 血의道의학의進步로氣分조흔지금의부인

시집가업마나진던될지라도 科學이얼마나발달될지라도……가지고나온女人의大役……每月十日內外의身體의變化는녯적이나 只今이나變함이업슴니다。남자와는다못슴니다。게다가 남의妻가되고 어머니가되며、姙娠이나分娩을하면은엇더한분이든지 子宮其他에 色色의變化를바더서、아레에고장이생기는것임니다。處女던지 主婦던지를勿論하고女子의신톄는平素에잘주의하지안흐면작고작고니여서意外의병을일으킵니다。◎月經不順이나……血의道……子宮內膜炎◎帶下物◎頭痛眩暈◎어름가티손발이차지며◎아래배가압프며티미러올나오는등世上에서니르는 婦人病이히스테리—가되며、아히를못낫는것도이병으로毎日毎日마음이不安하고말하지못할괴롬과쓸아린苦痛은으로自然이家庭엔풍파가닐어나、姑의不和、男便의不氣嫌—『女子의옷는얼골은家庭의光明』이라하는것이업서지고醫學이나藥學이幼稚한녯적에는그리하든것처럼비참한말이이곳저곳에만엇슴니다

幸福스러운현대의婦人이니커서는안될비호—의힘 ◎◎◎

이런말은現代의사람은모를만치醫學과藥學이進步하야女人을보호하는데는良藥비호—가튼효력이현더한藥이발견되어부인병의도는안심하고治療하게되엇슴니다。비호—는第一조흔女子의良藥으로넷적부터有名한和漢의묘약을엄어나인데다最新洋法의有効한婦人藥으로부터最新式의긔계로만든것으로손쉽게服用하기쉬운良藥인故로婦人病에가장효력이현더하야누구시던지한번試用만하면안쓰지못할만치잘듯는다는評判으로全國어느藥店에서던지가장信用하고取次販賣하오니必然코試用하여보십시요。

藥價는(三日分)金五十錢(七日分)金一圓(十五日分)金二圓임니다萬若近處藥房에品切되엇슬때에는東京에發賣元橋本製藥株式會社名義로直接送金하시오면着金順으로로注文한대로急送함니다。送金은振替口座東京四三五四六番에拂入하시든지切手又는爲替封入留로하여줍시요

『女子의病을根治하는良書』無代送呈

子息업는분婦人의病에苦心하시는분남에게말못할女人의병의相談役이라고하는책을누구에게든지無代로進呈하오니반듯이한번은보십시오希望하시는분은ハガキ에이新聞이름과女の書物入用라고써서左記東京의橋本製藥株式會社로보내시면곳無代로보내여드리겟습니다。

製藥元 東京 橋本健藏藥房
東京市京橋區新富町
橋本製藥株式會社
資本金 壹百萬圓
振替口座東京四三五四六番
電話京橋(56)五五二二四番

『女子의最良藥(錠劑)비호—及美寶湯
全國四方藥局藥店에取次販賣함니다

論分할시간이업시는分娩의전후라던가소입에서는美寶湯한첩을달이어드시면일쥬일이잘봐함니다 비호—와同一한藥이라도美寶湯은煎藥이니드신은和漢의最新和劑로만든藥이요 美寶湯을만드시수가잇는분이시면美寶湯을하시십시오

失職者는 街上에 流離하는데 借地料는 大都市以上
千餘組合員의 要求는 가장 正當 地主는 먼저 市街를 繁昌케 하라
新義州地料引下爭議 (二)

이러케 地主와 借地人間의 交際이 疎隔함으로써 우리는 互相親睦을 圖하며 地主와의 圓滿을 圖하야 地方發展에 補益이 잇기로 하며 業面利益을 保障하기에 努力코자 昨年十二月三日에 千餘名의 借地人으로써 組織된 新義州借地人組合이란 團體가 生起게 된 것인바 近日某大地主는 地料를 引下하려 乎 했드니 組合이 生겨 싸움의 行動을 取할 터임으로 더욱 引上하겟다 하면서 無理한 行動을 敢行한다 組合에서는 爾來數個月間 以上의 모든 材料를 調査하며 過去와 現在의 地料를 調査比較하고 又는 新義州住民生活에 鑑하야 千餘名組合員의 要求로써 가장 正當하다고 認定하는 地料引下要求의 理由書와 要求地料表를 作成하야 大地主二十人에게 書類를 發送하고 또는 直接交涉을 進行하는 次第이다

◇新義州朝鮮人街大地主所有面積調査表

地主	借地面積	朝鮮人街所有面積	全所有面積
正木滿次郞	一六,三二三坪	二八,三三八坪九合	三一,八五九坪九合
新義州府	一六,一四九,五	一六,三三六	二八,三七七,一
學校組合	一五,九六六,五	一七,一六七,七	一七,一六七,七
東拓	一五,八四六	一八,二二四	一八,七三〇
藤原秀吉	八,九九七,三	八,九九三,三	一二,〇三七,七
滿州銀行	七,九八三,六	七,九六五,六	九,八五六,六
田中健士	六,一八三,〇	六,九三三	七,三三三
金基鴻	六,一三六,二	六,二四九,二	六,二四九,二
孔在國	七,〇六九	九,六一五	九,六一五
殖產銀行	三,二六九	三,八六三	六,四四八,五
金俉新	四,六六〇	六,三六四	六,三六四
內田政治郞	二,四八一	二,四八一	五,三五三,九
外園大四郞	一,九〇四	一,九〇四	一,九〇五
加藤錄治郞	三,三六一,四	三,三六一,四	五,八五〇,〇
松根哲夫	一,九〇四	一,九〇四	三,一二三
野津綠之助	一,二〇三	一,七〇六	三,二一七,六
山內主一郞 / 石橋平八	八三六	一,四八一	一,二五三
車洙榮 / 梁成淵	一,二〇六	一,二〇六	一,二〇六
張世鳳	七四四	一,〇二〇	一,〇二〇

◇過去及現在地料比較表

町名	指示	過去地料表自大正七年至大正十四年	現在地料
雲井町	楊市通路側前面	三錢乃至十錢	十二錢乃至十五錢
同	同後面	同 七錢	八錢同 十錢
霞町	義州通路前面	三錢同 十錢	十二錢同 十五錢
同	同後面	三錢同 七錢	八錢同 十錢
初音町	義州通路側前面	三錢同 十錢	十五錢同 十八錢
若竹町	同後面	同	十錢同 十二錢
同	義州通路前面	四錢乃至十錢	十錢乃至十二錢
梅枝町	同後面	同	十五錢
同	自楊市通路至義州通路前面	同	十錢乃至十二錢
老松町	義州通路至驛前面	八錢同 十五錢	十八錢同 廿五錢
同	義州通路前面	六錢同 十錢	十三錢同 三十錢
同	府廳通路側前面	同	十八錢同 十五錢
眞砂町	驛通前面老松町同一	同	十二錢同 二十錢

富寧連川 青年同盟 去十一日創立

富寧郡連川面倉坪洞連一靑年會에서는去二月十一日午後三時同會館內에서開會하고同會를解體後繼續하여連川靑年同盟創立大會를金錦鳳氏司會로開催하고同氏의開會辭를비롯하여趣旨說明과規約通過가잇섯고黃哲錫氏의經過報告가잇슨後金申峯氏가臨時議長으로選擧되어左와如한事項을決議하고同八時에萬歲三唱으로閉會하엿는데決議事項及被選된任員은如左하더라

◇決議事項

(一)會員增募의件(一)本會維持의件(一)支會設置의件(一)敎育에關한件(一)封建的惡習虐禮打破의件(一)白衣廢止의件(一)早婚의件(一)少年運動에關한件(一)女性運動에關한件(一)月例會의件(一)農民社支社設置의件(一)童話大會開催의件

◇執行委員

執行委員長黃承珍 柳暢春 李正春 金昌浩 方洛洽 金昌錫 朴仁德 金申峯 金仁學 李鍾根 朴泰浩 金學孫 金珠玉

醴泉青盟會館 檢事가搜索

旣報=醴泉靑年同盟會員金相起外數名의靑年이當地警察署에拘引되어嚴重한取調를밧고잇다함은本報에旣報한바어니와去十六日에大邱地方法院安東支廳淸水檢事가來醴하야同警察署員을帶同하고市內料理店芙蓉館을臨檢한後繼續하야醴泉靑年同盟事務所를搜索한結果書類等을押收하엿다는데事件의內容은秘密에부침으로아즉알수업스나芙蓉館○○事件으로因하야團體的行動이나잇지아니하엿나하고그와가티嚴重히搜索하는듯하다더라(醴泉)

在東滿 青年總盟 執行委員會

間島龍井市內에本部를둔在東滿朝鮮靑年總同盟에서는第二回中央執行委員會를지난五日午後七時에同會事務室에서同委員長姜賢哲君의司會로開會하고金英浩君의點名이잇슨후常務書記의經過報告와姜賢哲君의事業報告와陳興喆君의調査報告가잇슨後다음과가튼討議事項을마치고翌日午前三時에閉會하엿다더라

◇討議事項

一、單一同盟組織促成에關한件

不日內로組織을完成키爲하야各地方組織委員을再選하니左와如함

▲依蘭溝金河根▲局子街池喜譔▲八道溝許基洛▲老頭溝趙熙烈▲銅佛寺朴來春▲天寶山及考頭口姜承碧▲新塢里龍時旭▲頭道溝元鳳熙、兪日煥▲二道溝林忠烈▲三道溝李哲、漢南鄭宇▲琿春智勳、張嘉徹、黃起範、趙起觀▲龍井金河晶、延吉縣金玉亭、崔榮根、金鐵雄、韓興立▲哈爾濱黃彬、崔崙▲汪淸文仁七、金現▲小三岔溝崔允(以上組織委員은本月十日內로出發하게함)

一、新幹大會傍聽代表派送의件

二人을派送키로하되人選과經費는常務委員會에一任하기로함

一、挾雜打地委員淸査의件

各地方同盟에指令하야鄕甲代表의今後態度를從하야協同調査키로함

一、龍靑聯盟紛糾의件

(가)該聯盟常務金××君의行動은運動線에擾亂을惹起하는者로認함

(나)該聯盟의所屬細胞團體의指令한三條件은非法으로認하고卽時取消할것을指令키로함

一、吳××의反動行爲의件

中央常務委員會의建議에依하야本總同盟으로부터除名하고社會運動線上除去하도록各團體에此旨를通知키로함(但反省이有할時外지)

一、呂××除免願의件

除免의理由를不當한條件으로捏造하여意識的反動行爲를敢行하엿슴으로中央執行委員長이警告하여反省이無할時는그處置方法은常務委員會에一任키로함

一、東興校問題淸査委員選定의件

東興校問題를一掃하여間島朝鮮人中等敎育을統一코저努力하는間島民立中學期成會中央幹部諸氏와協同一致하야該校의公立運動責任人物排斥驅逐等을驅逐하고民立에申請하도록積極的活動하기로하고委員三人을選定하니 姜賢哲 韓愚 金○鎬

一、會館建築의件

會館建築費約一萬圓으로定하고實行方針은左와如히하기로함

(가)局子街에서組織된同後援會에依賴하야中國官公署及各地有力者에게公文을發送하야同情을엇기로함

(나)同後援會主催로故國訪問巡劇團을組織하야內地人士의同情金을募集하기로하고四月一日以內에出發케함

(다)金錢處理方針은同後援會에一任處理키로함

(라)會館建築趣旨書二千枚를散布키로함

一、經費問題의件

二月分의當面經費를三百圓으로豫定하고收入은同盟加盟金完納과共同債務를運動키로하니債金委員은金斗容、崔榮根、劉一三氏

一、春季定期中央執行委員會召集의件

來三月一日以內로召集하되常務委員會에一任함

一、自由討論

一、當面問題

日領事에게押收된謄寫板과會錄을再次交涉키로하되常務書記에게一任함

速達地主會 堤防의完成과 農事改良目的

黃海道長淵郡速達面沓灘里는土地의肥沃과水源의豐富로는同郡內에第一이나다만堤防이不完全하야서雨量이만흔해에는水害가有한바堤防만完成되는때에는些少한遺憾도업슬것임으로地主들사이에는얼마前부터이것을目的으로하고地主會를發起中이더니一般地主는도모다異議업시承諾하엿슴으로지난十三日부터二日間地主會創立總會를沓灘里金秀行氏家에召集하고六十餘名의地主가出席하야左記事項을滿場一致로可決하엿다는데이와가티同地主會가組織됨으로因하야目下日本人西村某와道當局이協力하야運動中인沓灘水利組合은不許可될模樣이라더라

◇決議案

一、規約制定

一、職員選擧 會長崔常直 △副會長姜思欽 △總務金秀行 財務宋圭根 書記張世忠 評議員金永憲外十人 幹事朴春植外十二人

一、事業問題 蒙利地帶中에잇는畓一反步와田二反步와建物十間에對하야同一한負擔을課케하는데總經費는四萬圓으로定하고實行方法은評議會에一任하기로하얏다더라(長淵)

龍井青年聯盟解體後 單一同盟을組織
龍井市를四部에分하야 各部마다支部를두기로

龍井靑年聯盟에서는지난九日下午七時에市內勞働學院講堂內에서該聯盟第二年第三回定期大會를劉一君의開會辭로開하고姜賢哲氏의代議員點名과大會召集에對한經過報告가잇슨後臨時執行部를選擧하니議長權相元書記尹順金河晶糾察姜健模朴鍋緖諸氏가被選되어會議를進行한바組織變更에關하야는從來의自由聯合體인聯盟을解體하고單一同盟을創立키로滿場一致로可決하고其他龍靑指令及東滿靑總指令에對한討議가잇슨後同十時半에閉會를宣言하고卽席에서龍靑男子單一同盟創立大會를繼續開會하기로廣告하엿더라(間島)

◇決議事項

一、龍靑聯盟指令의件

一月二十日發龍靑聯盟指令三條件內에『가』東興校學生停罷解除는該校의問題가完全히解決되기까지此問題解決에最高機關인學生運動에最高決定機關인東滿靑年運動과東滿靑總의指令을無視하는同時에基本細胞를弄絡하는行動으로認定하고『나』朱××除名을解除한다는件은아직것徹底한反省이업슴으로如前除名키로하고『다』劉一君除名件은不當한理由인同時에同志中傷策으로

을달기로하다

一、創立大會準備件(前聯盟組織部에一任키로함)

二、廣告

龍井少年會主催少年少女雄辯大會를來十八日로延期하기로하엿다는廣告가잇슨後閉會하니同十時半이러라

繼續하야 創立大會
重要事項決議

繼續하야同盟創立大會를劉一君의司會로一般代議士가如前着席한後來賓으로부터安世勳氏와金英鎬氏의意味深長한祝辭가잇슨後前會議長權相允氏가다시登壇하야左의事項을決議하고翌日새벽三時에閉會하엿다더라

▲決議事項

一、組織方針

龍井市를中心으로四方二十里以內에東西南北四支部를두고支部에는班을두되實行方針은新任幹部에一任키로함

一、統一範疇에關한件 各部門設置에關한條件만通過키로하고其餘는新任幹部에一任키로함

一、東興校問題에關한件 昨日發布된同校學友會聲明書에對한結果自己는當局者가中國公立運動한것은物的證據로서證明한다하면서도問題人物을當分間仍用한다함은誠意가不鮮明함으로今後事實을絶對監視하는同時에그들의徹底한行動이잇슬때外지如前徹罷키로함

一、任員選擧에關한件

執行委員長一人同候補一人執行委員十二人同候補二人檢査委員長一人檢査委員二人同候補二人을選擧키로하고銓衡委員七人으로一任選出케하니被選된任員의氏名은如左함

▲銓衡委員 金恭 孟勳 權相元 陳興喆 朴東奎 黃鉉宇 崔鍾浩 ▲執行委員長 權相元 ▲執行委員 ▲同候補 尹容俊 ▲檢査委員長 金瑞周 ▲同委員 朴逢春 黃惠洙 李一 ▲同候補 金哲 崔勳

東華 權相元 金能鎬 ▲同候補 李鍾律

一、各部門運動에關한件 東滿靑總의決定한그대로實行키로함

一、當面問題에關한件 東滿靑總會館建築에對하야는積極的으로後援할것

一、口號

(가)反動化한派閥主義者를撲滅하자!
(나)意識的分裂主義者를排除하자
(다)靑年은老齊한封建的英雄主義者를驅逐하자!
(라)三總解禁을絶對主唱하자!
(마)民族單一黨의戰線促成에努力하자
(바)靑年은東滿靑總旗幟下에集中하자
(사)우리理論의先驅者인大衆新聞理論鬪爭을支持하자

忠淸北道 評議員會
地方費豫算案

◇歲入經常部

◇第一款 地方稅
一、地稅附加稅 四四六,七七〇
二、市街稅附加稅 二,三六四
三、戶稅 二一〇,一七三
四、家屋稅 三,六〇二
五、屠場稅屠畜稅 二三,二五〇
六、車輛稅 一七,三六三
七、不動產取得稅 三八,九五六

◇第二款 臨時恩賜金收入
一、基金收入 四五,二五一

◇第三款 財產收入
一、不動產收入 九七三
二、不動產收入 一,〇〇五

◇第四款 雜收入
一、使用料 二〇,九五〇
二、手數料 五三,三六〇
三、醫院收入 二九,九四四
四、物品賣却代 六,二六三
五、恩給收入 二,一二三
六、雜入 三,五四五

歲入經常部合計 九一五,九七二

◇歲入臨時部

◇第一款 繰越金 一五,五九二

◇第二款 國庫補助金
一、土木費補助金 三四,〇〇〇
二、勸業費補助金 一〇四,九三八
三、敎育費補助金 七七,五六五
四、衛生費補助金 一九,三四三

◇第三款 寄附金
一、土木費寄附金 七,六七五

◇第四款 財產賣却代
一、不動產賣却代 二三,八六五

◇第五款 雜收入
一、過手度收入 二〇
二、 一〇

歲入臨時部合計 二八二,八七七
歲入總計 一,一九八,七六九

◇歲出經常部

◇第一款 土木費
一、道路橋梁修繕費 四三,一六四
二、活水堤防費 五,六八七
三、土木諸費 三二,七三五

◇第二款 勸業費
一、種苗場費 一〇,三六二
二、樹苗圃費 四,五五五
三、灌漑事業調査費 一四,八四七
四、模範林費 八七三
五、鑛物及檢查費 三九,七三〇
六、蠶業取締費 九,九九五
七、物產陳列館費 一,七四四
八、採種圃費 七,五二四
九、勸業諸費 六一,七二七

◇第五款 損產費
一、技術員費 四〇,六一〇
二、原蠶種製造所費 一五,五三三

◇第四款 敎育費
一、公立高等普通學校費 五九,四七一
二、公立師範學校費 三三,七二〇
三、公立普通學校費 三四,七八五
四、國庫納金 四九六
五、敎育講習會費 五八〇
六、簡易圖書館費 一,五九一
七、敎育諸費 一,五〇

◇第五款 衛生費
一、技術員費 四,九〇八
二、種痘費 三,〇二二
三、屠獸檢查費 二,四二四
四、賣藥檢查費 二六七
五、衛生諸費 二七二
六、傳染病豫防費 一〇
七、醫院費 五八,二四五

◇第六款 社會救濟費
一、社會事業費 一二,四五六
二、凶歉救濟費 五,二七六
三、救濟費 四三三

◇第七款 評議員會費
一、道評議員會費 三,四六五

◇第八款 財產費
一、管理費 二九〇
二、基本林費 二三,三四六

第九款 地方費取扱費
一、徵收費 三八,二七八
二、金庫諸費 六〇〇

◇第十款 雜支出
三、出納諸費 五,六三六
一、繰替金 一〇〇
二、給與 九〇七
三、恩給 一,七五六
四、退隱料 二四〇
五、一時借入金利子 一〇〇
六、雜出

◇第十一款 豫備金 一〇,〇〇三

歲出經常部合計 五九六,〇六二

歲出臨時部

◇第一款 土木費
一、道路橋梁費 七四,八三八
二、治水堤防費 五,七〇〇
三、用地整理費 七八〇

◇第二款 勸業費
一、種苗場費 一五〇
二、蠶業取締所費 三六〇
三、林業諸費 一〇,四八五
四、農業諸費 七,三一二

◇第三款 授產費
一、原蠶種製造所費 一五〇

◇第四款 敎育費
一、公立師範學校費 三三,八三五
二、公立農業學校費 一,一八七

◇第五款 補助金
一、土木費補助 二四,三七六
二、勸業費補助 一五,〇八七
三、授產費補助 二三,七二〇
四、敎育費補助 二九八,一五四
五、衛生費補助 七二〇
六、社會事業費補助 二,六三〇
七、名勝古蹟保存費補助 一〇〇

◇第六款 臨時恩賜金繰越
一、臨時恩賜金繰越 四,四二五

◇第七款 積立金
一、基金積立金 四,八八五

◇第八款 公債費
一、公債費 三,七八三

◇第九款 雜支出
一、雜支出 三〇

歲出部總計 一,一九八,七六五

新幹會各地消息

大邱支會總幹會

新幹會大邱支會總務幹事會를오는二十一日午後六時半부터西城町同會館에서開催하고左記事項을決議한다더라(大邱)

◇決議事項

一、幹部任免의件
一、財政策講究의件
一、事務進行의件
一、其他事項

任實支會 紀念祝賀이 會員四名拘留

旣報=新幹會任實支會에서는二月十三日에創立一週年紀念式을擧行하는感想談을하다가臨席警官으로부터注意、中止가알아지는을거름이업시連發하든幻레注意中止를當하든魯炳春、文炳國、朴得洙、嚴寶燮、文卓根五氏가臨席巡査에게붓들려가서檢束處分을當하는一便任實各團體檢束者外李明爵氏家外五六處의家宅搜索을嚴密히하든이十七日夜에이르러魯炳春文卓根兩氏는二十九日卽決言渡하얏다는데嚴寶燮一人을除한外三氏는正式裁判을申立하고文炳國氏는無事出獄하얏다더라(任實)

迎日支會開催 紀念講演禁止

旣報=新幹會迎日支會에서는十五日을意味잇게紀念하기爲하야十餘日前부터幹部들은不撤晝夜하고準備에匆忙中이든바當日午前은會員一同이會集하야浦項甲子樂友會樂隊를先頭로眞紅白의宣傳旗를뜨리면서全市에嚴然한示威行列을擧行하고同午後二時부터紀念式을擧行한後同下午七時半부터는紀念音樂講演會를開催하야一般民衆에게이날을意義잇게宣傳하기로하엿든바浦項警察로부터突然히代表를召喚하야紀念式만은擧行하되그外一切集會及行動은禁止한다함으로緊急幹事會를열고盛大히擧行하지못할바에는차라리後期로延期하야大盛況으로擧行하기로하엿다더라(浦項)

榮州支會 紀念禁止

新幹會榮州支會에서는新幹會創立一週年紀念式을擧行하기爲하야만흔準備를하엿스나當局으로부터禁止를當하고幹部一同은當日本會館에서午後聚會를열고沈默中에서그날을지내엿다더라(榮州)

筏橋支會 創立紀念禁止
前無後無한 警察의暴威

新幹會筏橋支會에서는今般創立一週年紀念式擧行에示威行列과宣傳紙撒布及講演과新智音樂等으로盛大하게擧行하려고諸般準備가되자警察當局으로부터宣傳紙、講演、示威行列、音樂等을禁止하는同時에會員에게通知하는通知文外지押收함으로幹事들은緊急한幹事會를열고對抗策을討議한後金益斗、金永泰兩氏로當局의橫暴無理한高壓의理由를質問하는一面으로會員에게前後顚末을通知하려고金成烈君으로顚末通知文을作成印刷케하엿든바當局에서는그것外지押收하엿다함은本紙에旣報하엿거니와神經이過敏하다는것보다橫暴無理한高壓에만專力하는警察은去去甚으로幹事數人을불러音樂外지도안하겟다는始末書에連帶捺印하라고强壓하엿스나會幹事들은못하겟다고反對하엿든바寶城署에서는十四日부터派遣部補로하여금五六名의刑事隊를引率來援하며晝(十五日)早朝부터鳥城、東華其外各處에서모여드는警察은市民의心膽을恐怖케하엿는데旅館、飲食店、料理店其他各要處마다私服巡査를伏식히는同時重要幹部一人마다正私服巡査五六名式으로護衛하여手足도마음대로놀리지못하게되엇는데어마어마한警察網은筏橋가려되엇슴으로筏橋市內는殺氣가充滿하엿스며前後事情이그러함에딸아同支會에서는하는수업시紀念式을擧行치못함으로一般會員의憤慨는勿論이오其外各團體及地方人士들도警察의無理한高壓에痛罵함을마지안흐며同支會幹事會에서는다시當局의無理한壓迫에對策을充分히協定하려한다더라(筏橋)

群山青盟 緊急委員會
會館紛糾問題

群山靑年同盟에서는從來에群山客主組合會館을貸用하야왓든바數日前에客主組合員一同이라는名義로서同會館을賣却하엿다는通告文이왓기로지난十七日午後八時에同靑年同盟에서는本報群山支局內에서姜哲氏司會로緊急執行委員會를열고왼에가티討議한後同九時半에閉會하엿다더라(群山)

◇會館紛糾問題에關한件

群山客主組合對靑年同盟會館紛糾問題에對하야는圓滿解決策을樹立하기로함

一、群山客主組合員一同이라는名義로代表者의捺印도업시漠然히靑年同盟會館賣却通告文을보낸것은正式公文이아니라幾個人의作戲에不過함으로認하는同時에作戲者의그內容을調査하야圓滿解決策을講究키로

二、萬一幾個人作戲者로서贊劫運動을徹回할意思가無하고如前의態度를敢行할時에는社會의輿論을喚起하야徹頭徹尾社會的排滅을期키로

◇會館紛糾眞相調査委員 朴章熙 南宮燕 鄭正山 全永淑 崔判玉

晉州記者團 雄辯大會延期 三月三日로

旣報=晉州記者團主催로二月二十五日에開催하려든第一回晉州靑年懸賞雄辯大會는事情에依하야三月三日午後七時半으로延期하얏다는바申請期限은二月末日外지라더라(晉州)

城津王德洞 「農民黨」 創立大會

咸北城津郡鶴上面王德洞에잇는庚申靑年會에서는同會를解體하고城津靑年同盟鶴上南部支部에加盟한바이제또農民의敎養과意識을促進식히기爲하야農民黨을樹立하고자準備中이든바去十七日下午二時부터同會館內에서農民黨創立大會를開하고會員四十餘名이會集한中議長沈根龍氏의司會로同黨規約及綱領의通過가잇슨後左記와如한討議事項及任員選擧가잇고閉會하엿다더라(城津)

◇討議事項

一、營業器購入의件(二月中으로五人組를購入키로함)
一、婦女夜學에關한件
一、本黨所有緣故林界爭의件
一、新聞購讀의件
一、雜誌購讀의件(上下村에本黨讀書室을設置하고第一로朝鮮農民을購讀하기로함)
一、講習所卒業生數調査의件 前庚申靑年會의經營講習所의修業及卒業者數를調査하기로함

◇任員(幹事制)

總務財政部 林斗相 林東相
調査研究部 張根鐵 林全相
敎養宣傳部 林弘俊 林日春
運動組織部 林聲鉉 林炳鉉
婦人實業部 林永振 安世煥

近日元山物價
客主組合調査

元山客主組合에서調査한지난二月十六日(舊正月廿五日)元山市場時價表는如左하더라(元山)

△糯米上一斗二圓六十錢中三圓五十錢△白米上一斗三圓中二圓八十錢下二圓七十四錢△稗上一斗二圓二十錢中二圓七十錢下二圓七十錢△粟中一斗一圓八十錢下一圓七十錢△蕎麥上一斗一圓八十錢二圓△大豆上一斗一圓二十錢中一圓七十錢下一圓六十錢△小豆上一斗二圓二十錢中二圓△明太魚上級(二十尾)八十錢上三十五錢△生牛『牝牛』大一頭一百二十圓中八十圓小三十圓△『牡牛』大一頭一百七十圓中一百二十圓小四十圓△豚『雄』大一頭十五圓小五圓『雌』大一頭二十圓小十圓△鷄『在來種』大一圓二十錢中一圓小七十錢『改良種』大一圓二中一圓六十錢小八十錢△鷄卵大一個六錢中五錢五厘

全江景 男女懸賞雄辯 大會延期

江原道鐵原郡鐵原面河中里잇는『現代評論鐵原支社』에서는第一回全江原男女懸賞雄辯大會를二月十八日午後七時半에鐵原靑年同盟會館에서開催한다함은本報에累報하엿거니와同支社에서는近間諸般準備에汨沒無暇中이든바不得已한事情으로因하야來二十五日로同大會期日을延期하엿다더라(鐵原)

金堤祖宗里 私立學校新設
晝夜學部兼設

全北金堤郡白山面祖宗里는野山地帶에잇서서저지아니한農村인바交通이不便하야他地方에比하야文化發展上으로보아遺憾되는點이不少한中에도더욱이敎育機關이업서十里或은二十里가되는遠距里學校를通校하게됨으로數年前부터洞里有志들은宿題로삼어오든바昨年七月에洞里姜鍾容氏家에서姜秀容 姜源容 金永淳 姜在運 趙判永 姜基豊諸氏가會合하야學校設立發起會를開하고萬般을協議한後基金募集에大活動을하야七百餘圓의資金으로爲先校舍建築에努力中이라는바特別히晝夜學二部를置하고야敎授하고夜學部로는一般文盲退治運動에重大機關이되리라하며開學은四月一日부터이라더라(金堤)

◇義捐人士芳名

姜鍾容一百二十圓 姜寬容 姜秉淳 文京鎬 尹準炳 尹泰炳 姜秉祥 趙榮燮 崔圭燮 姜太容 姜善容 姜學淵 姜東容 姜泉容 姜今用 姜倧滿 姜應元 姜炳文 趙允文 姜良源 姜元善 姜芝亨 趙判永 姜秀容 姜相容 姜華 姜官一 姜必秀 趙益洙 羅子京 安俊京 崔順泰 崔正順 安判童 金永淳 姜元求 姜準容 其他數名

平壤農業者 最近調査

最近調査=平壤府內의農業者數는如左하다더라

◇朝鮮人 專業 九七戶 兼業 二五一戶 一、四二三人
◇日本人 專業 一七戶 兼業 四五戶 二六七人
◇中國人 專業 四三戶 兼業 六戶 二一二人
計 專業 一五七戶 兼業 三〇二戶 一、八〇二人

更히此를地主別로區分하면 甲種地主 二三〇戶 乙種地主 二九戶 自作農三九戶 自作兼小作人七五戶 小作人八六戶 計四五九戶(平壤)

昌原에서 海苔製造講習 成績매우佳良

慶南昌原郡天加面訥次里漁業組合地域內에서오래前부터試驗中이든海苔養殖은現在外지實績에依하야그附着及發育에對한確實性을認하엿슴으로來年度에는一般組合員의手에移하야約十萬坪에實施키로되어지난九日부터十五日外지昌原郡에서는郡技手를派遣하야이미養殖試驗에依하야採取한原料로海苔製造講習會를開催하엿다는데그製品의色態와香味는매우佳良하다더라(馬山)

迎日郡東海面 公普期成運動

人口八千五六百을擁有한慶北迎日郡東海面에서住民子弟의普通敎育을爲하야該面所在地인藥田洞에公立普通學校를設立하려고年前부터宿題로삼어오든바얼마前에期成會를組織하고供借案을세워設置費八千圓을計上하여三千圓은隣面인島川面에負擔시키기로하야此에對한成立與否는郡守가責任진다는明言外지잇섯다하며남어지五千圓에對하야는三千圓은住民의負擔으로하야生活程度의比率에應하야等級을定한該面에서는期成會名義로納入告知書를發付한後남어지二千圓은方今漁業期를利用하야一般에附發하기로하엿든바數日前該面長과有志로構成된期成會委員一同은漁場地一帶를巡行中이라더라(浦項)

長城普校 敎育後援會

全南長城公立普通學校學務委員으로組織된長城公普校敎育後援會에서는去十二日午前十二時에長城公普校講堂에서敎育後援會創立大會를開催하고臨時議長李致善氏와書記長金斗玉氏司會下에經過報告가有한後任員을選擧하고左의事項을決議한後午後七時에散會하엿다는바今後當局의誠意잇는應答을一般은注意한다더라

◇討議

一、長城公普校는現入學期인데每年入學試驗에落第하는者五六十名이나되고現在一學級에八十餘名이나收容함으로本校增築하야今年度에一學級을增設하도록郡當局에交涉할것
一、同校舍에서設備한樂器가破損된것이만흔즉長城面長에게修繕하도록一任할것
一、農業補習學校新築落成式은郡當局으로하여금發起하야四月에擧行하도록交涉할것
一、普通學校第一學年入學年齡이六歲로十歲外지는너무도過度한差異가잇슴으로一般同學은敎育에影響이多한즉敎育會立法當局에게考慮를促할것

◇任員

開城進興青年 革新總會開催

開城郡進鳳面興旺里에會館을둔進興靑年會는昨年六月에創立以來農村運動에盡力해왓스나아즉自然生長的運動에지나지못하엿슴을遺憾으로생각하는同時에意識的行動을期키爲하야지난十二日午後七時에同會館內에서臨時總會를開하고左記事項을討議한後任員을改選하고閉會하엿다더라(開城)

◇討議事項

一、會則改正에關한件
一、任員改選에關한件
一、會員募集에關한件
一、月例會開催에關한件
一日十五日兩日로定하고農村靑年問題에對하야研究發表할것

◇委員

李鍾澤 李鵬春 成鍾鎬 李寶 韓 趙伯元 李性春 李會春 成鍾鶴 林樂善 崔福

元山港 滿洲粟取引 漸次活況

元山港滿洲粟取引은漸漸活況을呈하야注文品도非常히多하거니와廻着品亦是相當한多數로昨今의市勢는南滿黃粟一袋十一圓三十錢北滿黃粟一袋九圓七十錢北滿白粟一袋十一圓八十錢假量이라더라(元山)

慶山慈仁敎會 禁酒宣傳運動

慶山郡慈仁邑敎會幼年主日校主催로禁酒宣傳運動을하엿다는데當日에會集된信徒는勿論이요主日校生徒五十餘名의行列과千餘群衆이集合되어莊嚴한宣傳을하엿다하며黃海道黃州禁酒團으로부터禁酒宣傳旗數十種이到着하야行列先頭에는旗幟가林立하야酒國을威嚇하얏다하며當夜는當地靑年會館에서禁酒宣傳講演會를開催하야五百名의聽衆으로하야금크게늣김을주엇스며特히主日校生들의準備한音樂은만흔興味를주엇다더라(慶山)

馬山索戰大會

馬山索戰大會는豫定대로지난十三日午後二時四十五分부터同四時外지殖產銀行支店前大路에서開催되엇는데早朝부터隣近各地에서모여드는群衆은無慮三萬에達한盛況으로東西兩軍의靑龍白虎兩旗와數十軍旗는中空에휘날리어宛然히古戰場을想起케하는바잇고刻刻으로集中하는兩軍應援隊員들의高喊소리와鐘鼓聲은天地를振動케하는壯觀裡에銃砲一聲으로開戰되어兩軍力戰十五分頃外지는一進一退의興味잇는陣勢를保持다가그後西部軍의軍令不統一과鬪志의不備가原因되어戰勢가翻刻으로不利의境에이르러最後外지의惡戰苦鬪도畢竟戰勢를挽回치못하고勝利는東部軍에게歸하엿는데東部軍의戰勝歡喜로一齊히手舞足蹈하는餘興은實로壯觀을呈하얏스며翌日外지도戰勝祝賀餘興이盛大히演出되엇다더라(馬山)

丁條公普校 夜學會開催

新興郡丁條公立普通學校에서는長期閑暇를利用하야昨年十一月부터年齡關係로就學不能한男女兒童을爲하야夜學會를開催하고每夜二時間式敎授한다는데地方人士들은校長池永斗氏의熱誠을一口稱頌하며今番의第四回이라는바文盲退治를爲하야特히努力함에感謝한다더라

朴俊根氏熱誠

宣川山面香山洞新學校先生朴俊根氏는나지는學校에서兒童을보고밤에는當地靑年三十餘名을모아노코無報酬로敎授함으로地方人士들은氏의熱誠을稱頌不已하며地方有志劉承燦外八氏는夜學의必要한經費를擔任支拂하기로하엿다고(宣川)

地方集會

●全州製菓勞働組合例會 全州製菓勞働組合에서는지난十五日下午三時同會館에서委員長孫成龍君司會로月例會를開催하고經過報告와會員救濟及會費徵收의討議를비롯하야다음과가튼事項을決議한後同六時에閉會하엿다더라(全州)

◇討議事項

一、委員長辭任의件 執行委員長孫成龍君의辭任은受理하기로하고後任으로趙同保君을補選하다
二、會費徵收의件 會費徵收에對하야는從來와가티庶務部에一任할것이아니라各工場에責任者를두어徵收케하기로함
一、救濟에關한件 組合員張龍燮君의病苦에對하야는前例에依하야救濟하기로하고救濟部에一任하기로하다

●白川紹靑臨時總會=黃海道白川紹法靑年會에서는지난十五日會後八時부터白川禮拜堂內에서會長金成勳氏司會下에臨時總會를開催하고經過報告와新入會員의入會式이잇슨後役員改選이有한바諸般事項을決議하엿는데新任役員及決議事項은左와如하다더라(白川)

◇役員氏名

會長金成勳▲宗敎部長崔宗浩▲社交部長李天仲 部員劉在景 李今順▲文藝部長吳基永▲運動部長林元圭

◇決議事項

一、新春男女討論大會開催의件
一、蹴球大會開催의件

●天道敎靑年黨月例會=天道敎靑年黨統營部에서는去十五日下午八時當地同會館에서朴泰根氏司會로第十一回月例會를開하고同會館內에다圖書縱覽所를設置할것과敎理講習會를開催하자는等四個條項을討議한後同十一時에閉會하엿다더라(統營)

●晉州幼稚園特別學藝會=晉州幼稚園에서는現在園兒百五十餘名에서今年三月에同園을卒業할兒童八十四名의作別을섭섭히녁여서來二十五日午後七時부터同園堂에서兒童特別學藝會를開催한다는데一般人士의多數來覽을바란다더라(晉州)

地方啓蒙
定平文山面 文興講習所

成南定平郡文山面文興講習所는지금으로부터四年前에創設되어以來地方啓蒙事業에不少한貢獻이잇섯스나經費支辦方法의不確定으로學院의前途를悲觀하여오든바이에基本金造成의必要를切感한有志韓炳憲氏의發起로지난二月十五日文興講習所內에서里民大會를韓炳憲氏司會로開催하고義捐金을募集하기로決議하엿다는바當席에서三百餘圓의出捐이잇섯다하며새로被選된講習所의任員과出捐諸氏의氏名은如左하다더라(新上)

◇任員

所長李達勳 學監韓仁源 總務韓晃甲 財務李達治 書記韓振翊 評議員李泰協 李昌燮 李基植 車承略

◇出捐者氏名及金額

韓晃甲三十圓 李達勳 韓寬翰 李達洽各二十圓 李達勳 韓仁源 李泰協 李昌燮 李琪翊 車承略各十圓 李秉烈 李泰鳳 李昌燁

地方人事

▲趙雲泳氏(白川森林組合長)는二週間豫定으로白川森林組合區內巡廻講演次去十二日出發

第一回晉州青年懸賞雄辯大會

大會時日 三月三日午後七時半
大會場所 晉州靑年同盟會館
申請期限 二月二十九日外지
申請場所 東亞日報晉州支局
演士資格 十八歲以上二十七歲以下의男女
演題 隨意(但申請時要提示)
賞級 一等一人 二等二人 三等三人
主催 晉州記者團
後援 晉州靑年同盟

(倉前)대포(大浦)동호(東湖)一 목재상십여주를쿠비밀리에다一후말시에그놈은어서그회계오면一

봄바람딸아일어나는 各地의大小火災

正租四十石 燒失 전북려산의화재

전북 익산군려산면려산리(全北益山郡礪山面礪山里) 리시창(李時昌)의 집 솟가리에서 지난십팔일정오경에 불이닐어나 마츰풍세조차 맹렬하야 불시는 것잡을수업는 맹렬한화염으로 그엽헤싸어노흔 정조四十여석의 벼가리에 번하야 마츰십여 벼가리와 방갓이상은조실하얏스며 기타 모든손해를합하야 천여원에달하며 출화후약한시간만에야 근동사람 등파소방대의 활동으로 겨우진화하엿다는데 그가리 출화한원인은 아즉알수가업다더라(리리)

安州小火

지난십팔일오후아홉시경 안주성내건인리(安州城內建仁里)삼백구십칠번디 림찬면(林燦冕)의집마당 조진(藁臺)가리에서 불이닐어나 일시는큰 소동을닐으켯스나 근처사람들의로력으로 삼십분후에 진화하엿다는데 별로큰손해는 업다더라(안주)

金陵學院問題續報 郡守의말을좃차 認可願을提出 간사네사람의사임수리 ◇…緊急理事會의決議

금릉학원폐쇄문데로(金陵學院閉鎖問題) 김천은물론이오조선사회의 여론이비등하야 각가지 항책의 강구에몰두중에 잇다함은루보한바어니와 지난 십륙일 김천면대(金泉面代)군수는학원 폐쇄문데로유지회(維持會)에서 도당국에 항의키위하야 선출한 위원중한사람인고덕환(高德煥)씨를 자긔관사로청하야 도당국으로가는것을 중지하고 다시모든서식을(書式)수정하야 인가원(認可願)을데출하면자긔가힘을다하야 인가되도록 노력하겟스니양해하야 달라함으로 동씨는좌우간 학원을직접으로 경영하는 유지회가잇스니 유지회의의향을들은후에 결뎡 하겟다하고나와다는데 유지회에서는 십륙일오후 칠시부터 학원사무실에서 긴급리사회를열고 그에대한대책을 토의한바 군수의말이 인가관계를 암시하얏슨즉 학원을인가하는데 교환조건(交換條件)을부치고귀합이니만약에 인가관계를 교환으로하야 학원의인가를 밧는다 하더라도굴욕뎍행동이요 또교육상 하등실책이업는 직원을해직 시킬수업는즉 적극뎍항쟁을 주장하는한편 타협뎍행동이 될지라도학원을 계속케하자는 량론이잇서쌍방의 격렬한주장으로 하등의 결뎡을보지못하고 십칠일 새벽한시가되어 충분히 생각한후에 다시동일 오후칠시에 결말을짓기로하고산회하얏다가 동시각에 계속리사회를열고 이상과 가튼문데로또장시간토론이잇섯스나 굴종이되지안을한도로셔학원을 살리기로하자는 이견이 일치되어 원장(院長)원감(院監) 의 사임이 잇섯스나 후임이잇슬때까지보류키로하고 백긔만 (白基

羅州南平儒林 代表李氏脫退 잘못을깨닷고

전남라주원남평 유림각(全南羅州元南平儒林閣)사건으로 신간회라주지회장 (新幹會羅州支會長)김창용(金昌容)외사인이 예심(豫審)으로 넘어가취됴중 이라함은 루보한바이어니와 고발한리동렬(李東烈)은 유림대표로되엇든것이 지금에와서는 잘못임을깨닷고 탈퇴하엿다는데 이제 그내용을 드르면 고발대표에 십원을 부담한것도 자긔가자진하야한것이아니라 유림각건축발긔인(發起人)인 림언재(任彦宰)외수인의 감언리설에싸저서승락한것 이라는데 이후로는절대로 간섭을하지 아니하겟다하며 유림의비행을 말하엿다는데 이말을드른일반은 유림의비행을 타매하며 비난한다더라(라주)

(金前)대포(大浦)동호(東湖)삼동련합각회대회(三洞聯合會)에 동회장 김봉호(金鳳好)씨가 폐회사를 하는중부조건하고 건방지다는 구실로 전긔김봉호씨를 무수란타하야 수희꺼지 내이엿음

二、창전김경삼씨(倉前金京三)를 어민들이 습격하엿다는혐의로 습격자를 불러다가 너의들의(습격한것은)한개시쥴러이니 한사람이 이삼개식주재소에 무조건하고 기부하라고 강청한일

三、풍파로인하야목재다수가표착한것을 어민들이 습득하엿다는혐의로 습득자를 불러다 평리좌학(坪里左鶴?)씨를 발검하여 무수 구타한사실

四、사복을채우기위하야 어민다수를강제로 불려다가 표착한

五、작년십이월 사김종춘(金鍾春)씨를 여서유부녀리화일(李和日)을 강징하여다가 웅식덤영업허가를내여준다고속이고무리롱락하여 발로에한일

六、작년삼월에감매월주창년회(萬聯釀酒青年會)에 (金基洙)가입회한다고무리하게도가입하엿슴을탄다니라동회원다수를부려구타한일

七、그후김긔하(金基河)를강권하야팔회케한후에주영어(買酒營業)을 식힌일

목재삼십여주를구내밀러에다하여매롱하엿다가 그후 일게 불려다가 다시 어민들을 몰아지난후 또다시강제로 목재를

며누리虐待하는 無道한媤父母 몰아온며누리를또다시쫏처 ◇慶州青年會奮起

경주군 경주면황남리족샘이(慶州郡慶州面皇南里蓋泉)에 사는 권형여(權亨汝)의 처 리씨(李氏)는 내외가 그자부리씨(李氏)를 잉태중 임에도불구하고 무수란타하며 무죄한며누리를협의를삽아험악한 구랑으로집어넷는무지무도하기 짝이업는독한행동과 또한 철부지의그남편에게까지 한사실은본보에임의보도한바와갓거니와겨울 날날 눈리는 날에갈곳이업시이 집저집으로 몰아다니며원한의 눈물에가엽슨젊은녀자는부지할 길이업서 또다시그범의굴가티 무서운싀가로들어갓스나역시무수구타하야축출함으로마지못하야 다시쫏겨나와또걸식을하야 가며지나는터인데이사실을철더히 알게된경주청년회(慶州青年會)에서는이를분개하야엄격한 대책을강구하며입방적극뎍으로 문데를일으켜무지무도한싀부모 에대하야사회뎍으로매장할터이 라더라(경주)

良民을亂打 有婦女를弄絡 明川上古巡査部長의非行 本署와社會團體事實調查

함북명천군 상고면 주재소주임 소택목지조 (咸北明川郡上古面駐在所主任小澤牧之助)는 안녕 질서를 보호한다는 경관의직책 에잇스면서 량민구타 (良民毆打)음주폭행(飮酒暴行) 사리 (私利)를 위하야 어민다수를장치로 사용하는등 비행이만흘뿐 만아니라 심지어 유부녀를속혀 음식뎜영업허가를 내어준다고 연회석상에서 무리하게 롱락한 사실등이 잇는바 일반주민은 물론이요 관사회단테에서ᄭᅡ지 분긔하야 사실됴사에착수하 얏다는데 이말을들은 명천경 찰본서(明川本署)에서는서장대 리로 경부보를 파송하야긴밀히 됴사한다는바 이제그자세한 내 용을 들어이것을 결과하건대알 에와갓다더라(길주)

一、작년오월(음)에동면 창건

◇길주신간회의성대한기념 (긔사참조)

汽車에觸傷

지난 십구일오전다섯시 삼십분경 평양부외서성리(平壤府外西城里)긔차선로에서 긔차와충돌하야 머리에중상을당하고 혼도되어 너머진사람이 잇섯다는데 평양서에서 공의(公醫)를대동하고 됴사한결과 이사람은 개천군외서면 룡성리(价川郡外西面龍城里)궁리이(弓利二)(三一)란 사람으로 부근을 통행하다가 잘못되어긔 차와측면 충돌을하얏다는데 그 를따르는사람이 업슴으로 광제회 (廣濟會)로보내여 치료케하얏 스며 생명은위험치 안타더라 (평양)

暴風에木船顚覆 五名行衛不明 여섯사람중한사람만살고 閑山每勿島近海의慘事

통영군한산면 매물섬(統營郡閑山面每勿島)는 거제도(巨濟島) 한산도(閑山島)의 남으로 멀리 떨어저잇서 한번륙디를 나오라면 조금만목선에다몸을실고 큰 바다를 건너야되는터인데 지난 십사일 아츰일즉히 통영을떠나 돌아가든 매물섬목선한 척이 동일석양녀 매물섬 압바다에서 바람으로인하야 전복되엇 다는바 마츰한사람은 업허진배ㅅ등에 올으게되어 구조를밧고 남어지 다섯사람은 물에싸진그 대로 간곳이업서지고 말엇다더 라(통영)

兵營에强盜 두집에침입

지난십삼일 오후열한시경 전남병영면박동리(全南兵營朴東里)정

吉州新幹의 盛大한紀念日 경찰은회원외의 입장을금지햇다

신간회길주지회(新幹會吉州支會)에서는지난십오일신간일주년기념을 의미잇게 하기위하야 간부회원일동은 각 방면으로활동한결과 십오일오후 두시부터 시내옹정유치원에서성대한식을 거행하얏다는데 경찰은 회원외의방청은 절대로 허치아니하엿슴으로 부득이 회원만으로 식을거행하엿다하며 당일 수십리원처에서 방청하려왓든 백여명의방청재들은 분함을 참지못한 흥분된중에서식을맛치엿다더라

价川에紅疫蔓延 小兒三十餘死亡 더욱더욱창궐하야갈다름

평남개천군 개천면(平南价川郡价川面)일대에는 지난일월부터 홍역(紅疫)이 류행하야 어린아이들이 계속하야죽는다는데 일월부터 지금까지에 벌서죽은아이가 삼십여명에달하며 지금에도더욱만연되어간다더라(안주)

鎮坪公普 五年生盟休 담임선생배척

영흥 진평공립보통학교 데오학년생 (永興鎭坪公普校第五學年生)은지난십오일부터 동맹휴학(同盟休學)을단행하고일제히등교치안는다는데 들은바에 의하면 그동맹휴학을 단행하게된원인은 오학년담임교사인 김용상(金容相)이가학생이지각가튼것을하면 이주일(二週)을에도실외(室外)에기립(起立)을시켜두고 교수를밧지못하게하는것과학생이 토론회(討論會)가튼것을열자하여도 절대금지하는것이며 머리가좀길어도 깍지라하면 사회주의자(社會主義者)이니무엇이니하야 모욕하며하는것등의 십여됴건을들어 군학무당국에 그무리함을진정하고 그를 배척함이라더라

擔任밧구고 문데를해결

진평 공립보통학교 데오학년생(鎭坪公立普通學校第五學年生)이동맹휴학을 단행하엿다 함은 이상보도한바와 갓거니와 학교당국에서는 의외의휴학에 당황하야 곳배척당하는 전긔김교사를 삼학년담임으로하고 삼학년담임교사를 오학년담임 교사로하야 동맹휴학은 그의일에해결되어 학생들은일제히 등교한다더라(영흥)

罹災民救濟金을 郡守가自意로處分 그에분개한일반군민들은 郡民大會열고積極糾彈

대정팔년중 평남개천군(平南价川郡)에서는 그곳에한재(旱災)로 인하야 로두에방황케된 빈민들을 구제코저 동정금몇천여원을모집하야 그중 절반가량은 빈민들에게 난호아주고 그남아지는군수김종진(金宗鎭)이가보관하여두엇섯는데 그후 김군수는 당초긔부자의 의사와 하등의관계도 업는군수관사수선비로 그도중에서 아모의론도 업시 일천삼백원을소비하고또한그도중에서 소방협회(消防協會)에긔부하얏스며그남어지는 안주농업학교승격(安州農業學校昇格)에관한긔부금으로사용키로 하얏는데 이로인하야개천 군민은크게격분되어지난칠일 동군읍내 텬도교당에서 군민대회(郡民大會)를개최하고군수의 죄책을 규탄하는동시에 결의문을작성하야평남도텽으로보내고 실행위원을 선뎡하야 철뎌뎍으로이문데를처리코저한다더라(평양)

主犯을逮捕치못한채 一回公判開廷 검사구형은삼년으로일년반 판결언도는오는이십오일에 平壤의三萬圓橫領事件

작년봄평양서문통(平壤西門通)에서 목재상을경영하든 김태호 (木材商金泰鎬)를 중심으로 평양북금융조합원(平壤北金融組合員)과한성은행평양지뎜원(漢城銀行平壤支店員)등이 공모하야가지고 이만팔천여원의 대사긔를행한사건은 주범김태호를 제한외에 전부데포되어 평양디방법원에서 예심을맛치고 그간평양디방법원에서 여러차례의공판이 열니엇는데 지난십팔일하촌검사(下村檢事)로부터 알에와가튼 구형이잇섯는데 오는 이십오일에 판결을언도 하리라더라

▲元漢城銀行支店員 李東雨 懲役 三年
▲同上 趙鳳禎 懲役 一年半
▲元平壤北金融組合員 鄭基成 懲役 二年
▲同上 林鼎泰 懲役 二年
▲同上 玉宗熤 懲役 一年半

京城青年會 組織問題決議 디방청년회 문의를대신하야

장사동이백팔번디 경성청년회 (京城青年會)에는얼마전에그회의성명서(聲明書)와및조직문데(組織問題)를발표한후디방에산재한청년단테에서 그에대한설명을요구함으로 지난십사일 오후팔시에그회관에서그회제오년도제오회(第五年度第五回)집행위원회를 열고 조직문데에대하야 장시간토의한뒤에다음과가튼 결의문(決議文)을발표하기로하엿다더라

青年運動의組織問題에關한決議文

一、우리勞力青年과및그階級의地床에선青年의組織은 우리의階級的訓練과教養을標準으로하지안으면안이되며 이러한標準에서의發達된確立的組織은大衆的으로民主主義的執權이가그것이다

一、民主主義的執權制는 單一한綱領規約을가진 單一한體系를要求하며 單位組織體『細胞』는會員의社會的 經濟的生活을中的基準으로하는우리의教養을最便宜可能하게하여야하나니여기에서勞力青年의 職業別單位體『細胞』가그存立의必須性과重要性을가질것이다

一、各個의細胞體는 各該地域別의階級的機關『中央機關의中間機關』統率指導됨을要하나니이에서各該道 府 郡의單一委員會가不可無의것이다 但大都市에는府委員會下에區委員會를둘수도잇슴

一、青年會의得當한年齡制限을하지안코서의運動은본서그本質上青年運動이되지못한다故로우리는當初부터滿二十五歲까지의嚴格한制限을强調한것이다

우리는以上의準則에서 目下朝鮮病的青年運動을再組織하지안으면안되나니爲先우리가克服하지안으면안이될重要한症狀은다음과갓다

一、첫재로는所謂『方向轉換』이라는名目下에서『階級的標識을撤去』하는것이니 그것은 業하고『超階級的』『超信教』『超年齡』『混成體』實狀은무두조아的不定型을構成하는것

一、郡單一同盟이라는組織方式으로서 全職體的集權制의樹立을一層不可能케하나니即地方的組織을各異獨立한綱領規約一支部를가진團體로함은所謂『中央機關』으로하여금各樣의別種青年團體의一聯盟이되게하는것이다

備考‖1、目下改編된 郡單一同盟中『超階級的』『超信教的』으로混同되지안는것에限하야는階級的綱領戰術을 樹立하고『中央機關이整頓되기까지』嚴格한年齡制限을하면서 그것을郡委員會로改名하고各該支部로서 우리의單位體『細胞』로하되 亦是可及的職業別로再次組織할것

2、우리運動은如上한準則에再組織됨은決코民族的單一戰線意圖에背馳되는것이안이니各個勞農青年은各卑俗한毁變說을容貸치말것

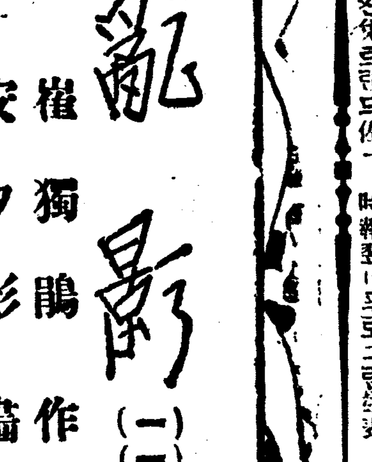

崔獨鵑作 安夕影畫

(二)

심판(審判) 八

검사(檢事)인듯한사람의초록색권을 간넓다란 테블넘어로교의에조고맛케 또그리고 안젓는혜원을본 일청은 과연놀나지안흘수업섯다

『안人!』

일청의 목구멍에서 이런소리가 ᄯᅥ러오를때에 혜원은 그대답이나 하는드시

『아人』하고신음하는듯부르지젓다

감정을달리한 네개의눈이 부드친채로찰나에할나들거습하엿다 장승가티 섯는일청의 수갑에감긴두손이 차돌뭉치가튼 굿은주먹이되어 엇혼공간에서 부르르쩔엇다 그의마음은

『요앙큼한년!』하고부르지젓다

일청을 치여다보는 혜원의시선이 몽롱히흐리여지자 혜원은얼골을 푹숙이엇다 하얀숙스러고리에싸힌 혜원의 억개가 어지러히 흔들니자혜원은 마츰내『흑 흑』늣기여 우럿다

일청은『웨우러!』하는듯한 시선을 눈물에젓는혜원에게 쏘다던지고 자긔도 고개를한편으로돌리여버렷다

남의 시선에서 음청에서모든됴정에서 ᄯᅱ여놋는 어지러운발자최에서ᄭᅡ지 죄를 차자내고야마는 사양개의그것보다도 더독살스럽고 밝은검사의눈이 이순간에일어나는 모든것을 하나도노치지안흐려는드시 압작도 안코두사람의 광경을 바라보다가두사람의 시선이갈니는것을 보고야 간수에게눈짓을하야 일청의손목에 채인수갑을 끌너노케하고 압헤노인교의에 안치웟다 교의에안즌일청은 자긔가 이방에들어올ᄯᅢᄭᅡ지 『복심공판중에 잇는 내가 디방법원검사실에는 웨불녀올ᄭᅡ?』하든의심은이곳에서 혜원을 맛나는것으로써풀수가잇스나

『웨이곳에서 혜원을맛나게되는지 혜원이가 웨나보다먼저이곳에와서기대리는가?』하는것은역시풀기어려운수수꺽기엿다

일청은 바로자긔엽헤서 늣기는혜원의 흐늑어는 울음소리를드르며 고개를푹숙이고 지금자긔면전에 가로노힌 수수ᄭᅥᆨ기를풀기에골몰하엿다

『네가최일청이냐?』

고요히 그러나 귀人속으로ᄯᅩ아드려보는듯한 검사의 뭇는말에일청은 머리를 번쩍들엇다

『비……』

그는일본말도 능름으로 일본말로대답하엿다

『너는 민혜원이라는여자를알지?』

『비 압니다』

『언제부터 알어?』

『십여년전부터 압니다』

『엇더케 아랏서?』

『그것을 어야기하려면장황합니다』

『으흥 그만두어』

검사는 일청의 심문을뚝ᄭᅳᆫ코안즌ᄭᅱ치는 그대로 머리만을조금돌니며 혜원을 바라보며

『민혜원! 네가말하든최일청이가 여긔안즌이남자이지?』

검사의 음성은 적이엄뎡위엄도이저버린드시 부드러웟다

『비……』

혜원의 그것은 대답이라기보다 울음석긴신음이엇다

『어김업슬터이지?』

이번에는 일누리 좀날카로운소리로다쳣다

『비』

검사는 테블우에 노인초인종을서너번 눌넛다 초인종소리를딸아검사의 등뒤에 좁한문이열니며 급사가들어왓다 검사는급사의귀에다 머고 무엇이라수군거렷다

지휘를밧은 급사가 들어ᄭᅡ로다시 나가자 검사는 하야ᄯᅮ아리로 부엇이엿다 간수는 그런지휘에 익숙한드시 피고(일청)에을 질너서 다리고나가라다

『아니야 아니야 다리고 ……게아니야 저뒤에노힌 교의에 안치여두란말이야』

간수는 죄수보다도 황송하로 일청을붓으키여 검사가키는 교의로 올고갓다 조곰잇다가 일청이가 들어온문이 조심히 닙니며들어스는 간수에게ᄭᅳᆯ닌 푸른 미결수복(未決囚服)을입은 사십세가량

오드라 二十日放送 푸로그람

午前一一、〇〇 料理獻立及日用時勢 〇、三〇 一、三〇 天氣豫報 三、四五〜四、一五 映畫의밤(朝鮮側) 六、〇〇 血燃의大海 李愚興 〇〇管絃團伴奏 二、龍卷尹澤 〇〇管絃團伴奏 三、쑤우초 金永煥 〇〇管絃團伴奏 七、三〇 〜 其他 二曲合奏 生田流箏本手 野口光子 生田流箏新手 新曲 明治松竹梅 上田流けて子

十九日부터四日間平壤金千代에서(一枚二人通用) 六十錢 四十錢을 三十錢 二十錢으로 본보평양독자반액권

第十二回써커스大會
懸賞力技會도有함
來廿四五兩日 每夜七時半부터
場所 鍾路青年會館에서
主催 中央基督教青年會
後援 朝鮮日報社
入場料 上層 普通 下層 一圓 六十錢
尺八 森田仙容 … 大阪宮脇 … 女 … 部合唱 … 二、바이오링 … 〇〇푸리바 … 三、화와이앙기라 … 아로화-싼셋트랜드佐 … 野常 … 고무-드 … 원드올-變奏曲 … 部合唱과管絃樂 … 테이管絃樂 … 大衆文藝小論 … 時報젼니푸로그람發表
力技申請은 本日마감

京城府和泉町二西
穀物貿易 兼委托販賣業 (有) 右

氣分이조코 體毒一切를 除하는

美味와滋養
服用하면살이되는 食前食後의一盞
第二回化學工業博覽會銀牌受領
ミツワ人參葡萄酒 (미쓰와)
滋養强壯料
風味高潔淸和滋養豐富 元氣增進興奮作用優秀

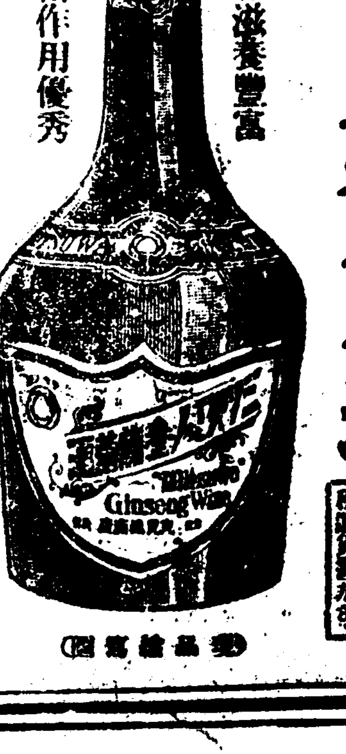

ミツワ人參葡萄酒는科學的研究를經하야効力卓絶한高麗人參과芳醇無比의葡萄酒를配合한것으로、其色은紫紅하야鮮麗、其香은芳芬하야淸爽、其味는濃厚하야爽快、能히何人의嗜好에도順應하야、身體의强壯을資하야、精神의困憊와筋骨의疲勞를除하고、元氣를增進케하며、常用者에新活力을與하는데에他物과代할수업는効果가잇고、本品은隨時隨處飮用하도록한번滿瞞하야諸種의淸涼飮料를가지고稱讚하야도可함

▼如斯人는强壯料ミツワ人參葡萄酒를服用할일
一、元氣를盛하게할人 一、延命長壽를願하는人 一、深鑿을잘하게할人
一、精神을爽快하게할人 一、精神과筋骨의疲勞를 一、工夫또는勞働
一、體力을增하게할人 速히回復하게할人
一、身體를强壯하게할人 一、食事를더하게할人 一、生來
一、元氣를잘活動케할人 一、消化를잘하게할人
一、病苦와不快의感覺이 一、精力이減하야元氣가 一、疲勞한人
忘하게할人 無한人

賣捌 和洋酒食料品店・藥舖
最近에販賣店이無하거든直接本舖에注文
ミツワ石鹼本舖 (東京下谷 振替東京)
定價一圓 全國有名藥房 內地以外送料 (二十錢)
(圖寫繪品瓶)

朝鮮財界趨勢(下)
鮮銀總裁演說要旨

水產界는前季同樣大槪不振의域을不脫하얏스나近來動力漁船의利用이漸次發展의氣運으로向함은注目할現象이다 늘이켜事業界를보면鐵道整理의步驟를進하는同時에各地에서鐵道、水電、瓦斯事業、化學工業等에對한企劃經營의漸次旺盛으로趨하는것은매우조흔現象이다 如斯히當季의朝鮮貿易額은實로二千四百萬圓이라는近年稀有의入超額을見하얏는바此는各種企業의旺盛에다가近時鐵道、治水、砂防等의工事가益々擴張됨을따라此等建設用材料機械類의輸移入이激增한까닭이니 ... 三千六百萬圓을計上하게되엇슴에因함이다 ... 의狀態가右와如하거니와一般商況은大體不振狀態이엇스나金融界와如함도前季以來緩慢狀態를不改하고十月에入하야朝鮮內各銀行은모다預金利下로實行하게되어當行各 ... 으로貸出利下를實行하야써 ... 勢의轉向을期하얏다 ...

一般商況이아즉不振의域을不脫하얏스나前季의日本恐慌의影響은거의업고더구나農業、交通等産業의發達의度를加하는同時에 ... 고잇슴으로써朝鮮貿易과如함은比年漸次增加를見하고出入總額은大正二年에比하야二億圓台에達하얏든것이九年에는四億四千萬圓에達하얏스며昨年은드되어七億四千萬圓을算하게되엇다그中對日貿易은十年前에比하야二倍半이增加하얏다云云(以下略)

銀行業務改善과 小切手의起算日
此問題가亦一大問題

目下京城銀行集會所의業務改善委員會에서審議中의것은爲替起算日等銀行相互間計算에關하는것이重要한것인바一般去來關係와깁은關係가잇는것은小切手를銀行에受入하는境遇그日로부터起算할지翌日交換에廻한日로부터起算할지의點이다理論上으로말하면小切手는交換에廻付하야비로소發生하는것으로그써에지는單只紙片이라고하겟다(米國銀行은如斯한取扱을한다)또交換의際에不渡로되는것이업는것도아니다달아銀行은小切手를受入한翌日交換에廻付한日로부터起算함이正當하다고할수잇다東京大阪이小切手取扱을如斯히決定한것도當然하다그리고朝鮮에서는아즉尙早이다朝鮮은小切手使用이發達치안하고그利用을크게奬勵함이必要가잇기째문에어쩌지오래慣習을破하야小切手는銀行이受入한境遇即日로부터起算하기로하고爲替其他支拂의境遇小切手는하로늣틀일에拂込하지안흐면아니되게하면저우小切手使用이發達하야지는此際이나逆折치안흘가하는念慮가잇다할아지금暫時從前과如히小切手利用의觀念이다시一層發達함으로改善함이有力한反對說도잇다지금으론委員會는純理論보다도實際論의後說에傾하얏다日本에서도東京大阪以外各地가交換日로부터起算하게되면京城도追隨할것이나그써에지는形勢를보게될模樣이다對東京大阪과의爲替去來의境遇先方은小切手受渡翌日부터起算하고朝鮮은當日부터起算한다면朝鮮側이不利한바暫時此는忍耐할수밧게업다더라

金調委員會 急速開催
財務當局意向

金融制度調査準備委員會는昨年末來長時間休會中이든바同會로서는銀行令改正、地方銀行合同問題、金融組合規則改正等朝鮮金融制度로는重大視할問題가모다未解決대로되어잇슴으로長久間渡東中이든草間財務局長도歸任하고新任林理財課長도最近赴任하얏슴으로此際急速히該調査委員會開催를하고키는커도六月末頃外지에는大體로問題를決定하게하라고財務當局은決心한模樣인데新任林理財課長과草間財務局長間은前任松本理財課長과草間財務局長과의사이에比하야此問題에關하야는意見의一致한바가만흔模樣임으로問題는意外로進捗되리라고期待되더라

金融組合도 金融大緩漫
組合員年五千名增加

京畿道管內各金融組合(都市村落)一月末現在諸成績은貸付金九百十四萬三千圓預入金八百七萬一千圓借入金四百三十四萬一千圓으로前年同期에比하야

貸付金 九十一萬三千圓增
預入金 百五十七萬七千圓增
借入金 五十八萬五千圓增

으로모다增加하얏는데預入金增加는特히現著하고此에伴하야聯合會의預入金(組合으로)도一月末現在로四百二十七萬九千圓에達하야前年同期에比하면百二十九萬四千圓의增加오聯合會로부터銀行에預入한金도一月末現在가百七十七萬圓에達하야前年同期三十五萬八千圓에比하면百四十二萬二千圓의激增인데庶民階級의金融이一般金融狀態와同一히近年稀有의緩漫狀態에잇다더욱組合員數는一月末現在로四萬四千百二十二名에達하야前年同期에比하면五千百七名의增加이다

中旬貿易入超

輸出 五千二百六十九萬二千圓
輸入 六千六十九萬九千圓
入超 八百萬七千圓

興味잇는 穀物運賃
協定問題

鮮日穀物運賃改訂은來三月中에鮮航會朝鮮穀物聯合會大阪米穀會代表立會後에京城에서開催되기로되엇는바現行仁川阪神間六十二圓五十錢運賃으로는到底히船會社로서採算이되지안는바는아니다一面聯合會로서는昨年末運賃問題紛糾際에도三月以來는七十九圓外지引上하기로了解되엇슴으로今回協定은斯界에서는크게興味잇는問題로삼는다此에關하야某消息通의談에依하면船會社로서도現行運賃으로는到底히承認치안흘리라고하야米價暴落의際임으로最初約束한것과如히七十九圓外지引上하기는困難하야結局五分割戾의七十五圓假量으로落着되지나안흘가하는觀測이라더라

一月末現在 商品擔保貸出
八十六萬圓減少

京城諸銀行一月末商品擔保貸出高는朝鮮產品九十四萬七千圓輸移入品六十四萬五千圓으로前年同月末에比하야朝鮮產品貸付는四十二萬七千圓輸移入品貸付는四十二萬九千圓의各減少이다擔保貸出의主要한것은如左(京城商議調査)

◇朝鮮產品 穀二十六萬三千圓 玄米十八萬二千圓 白米八萬圓 大豆十萬三千圓 麻布六萬五千圓 絹布五萬二千圓
◇輸移入品 米九萬八千圓 小麥五萬一千圓 綿布二十一萬圓 毛織物十三萬六千圓

殖銀株主總會
八分据置可決

殖銀第十九回定時株主總會는十九日午前十時二十分開催營業狀況及諸計算은異議가업시可決하고利益金處分案(八分据置)에對하야一株主로부터次期一割增配의希望이잇섯슴에對하야有賀頭取로부터九分復活에對하야는非公式으로總督府當局과折衝하얏스나勸銀及一部農銀의配當復活不許임에鑑하야不得已撤回하얏것다그러나八分으로부터一割增配等의急激한것은不可能이라고說明하야異議업시可決十時三十五分散會하얏다利益金處分案은如左

當期總益金	一三、二一三、五四五
當期總損金	一一、九九九、九五八
差引	
當期純益金	一、二一三、五八七
前期繰越金	五九八、八一四
計	一、八一二、四〇一

此分配計算如左

缺損補塡準備金	五〇、〇〇〇
配當平均準備金	一〇〇、〇〇〇
役員賞與及交際費	六〇、〇〇〇
舊株配當金(政府持株를除한殘株에對하야八分)	三八六、八〇四
新株配當金(八分)	二〇〇、〇〇〇
特別積立金	一五〇、〇〇〇
後期繰越金	六一五、五九九

爲替受拂高

京城商議調査＝一月末京城組合銀行爲替受拂高는左와如하더라(△拂出超過)

	受入 千圓	拂出 千圓	受入超過 千圓
朝鮮內	[illegible]	[illegible]	[illegible]
日本	[illegible]	[illegible]	[illegible]
滿洲	[illegible]	[illegible]	[illegible]
浦鹽	[illegible]	[illegible]	[illegible]
外國	[illegible]	[illegible]	[illegible]
計	[illegible]	[illegible]	[illegible]

期米

仁取期米 二十日

	再昨後止	今後止	比較
當限	—	—	—
中限	—	—	—
先限	[illegible]	[illegible]	一五低

前場軟弱
二十七圓三十一錢

再昨後場阪地三十一圓二十六錢止와共히二十七圓四十六錢에場을止한當市場은今朝에入하야阪地初付三十一圓十五錢의報를據하고二十七圓三十一錢에場을始한後三十四錢外지小戾하얏다가阪地十錢入番同事로結局〇九錢에止場함을딸어二十九錢으로三十一錢에場을止하니高低의差는五丁이며阪仁의鞘는三百七十八丁이더라

米價變動은 政局安定後?

目下日本內閣은總選擧의爭奪戰이展開되어그勝負가如何히될지를몰으는今日임으로今後의米價變動如何도또한豫測키難하다然而政友가不利에歸하는째는米價調節의主人公이敗하는만큼一段瓦落을見하기가十居八九이나그러나現下情勢로는아즉雌雄을判斷키難함으로農家의賣物도殆히細出하야正米의驅保를繼續하고各市場의硬軟兩派도또한選擧의結果如何를注目하야斷乎한行動을加하지아니함으로期米도또한保勢를支持할뿐이다그러한關係로보아選擧를마친後政局이安定하기外에는調節的의政策을또한實施키難함으로當分保勢로經過되기十居八九이라고云云

四國의事情이 大暴落難期?

總選擧는이아즉解決되기前임을따라産地의出廻도閑散하고各地商勢도南方의傍觀과共히또한保勢를支續할뿐이나大體本年大勢에잇서서는日米의消費로보아그다지暴落은업슬이라고某硬派는主唱한다그理由를聞하면本年은豊作後인만큼消費力이增進한가운데에例年에無한低價를維持하고兼하야粟及外米의輸入을減退하야又一層日本米의消化力을

前場

	當限	中限	先限
一節	—	[illegible]	[illegible]
二節	—	[illegible]	[illegible]
三節	—	[illegible]	[illegible]
四節	—	[illegible]	[illegible]
五節	—	[illegible]	[illegible]
六節	—	—	[illegible]
七節	—	—	[illegible]
八節	—	—	[illegible]
九節	—	[illegible]	[illegible]
十節	—	—	[illegible]

後場下漸

	當限	中限	先限
一節	—	—	[illegible]
二節	—	—	[illegible]
三節	—	—	[illegible]
四節	—	—	[illegible]
五節	—	—	[illegible]
六節	—	—	[illegible]
七節	—	—	[illegible]

各限帳合 前場

▲賣方 ▲買方 ▲賣方 ▲買方 (當限、中限、先限 各 [illegible])

取調高 帳入價 出來高 合計 累計 二一〇〇〇石 三六〇六七〇〇〇石

大阪期米

前場

	當	中
寄	[illegible]	[illegible]
一節	[illegible]	[illegible]
二節	[illegible]	[illegible]
三節	[illegible]	[illegible]
四節	[illegible]	[illegible]
五節	[illegible]	[illegible]
止	[illegible]	[illegible]

後場

	當	中
寄	[illegible]	[illegible]
一節	[illegible]	[illegible]
二節	[illegible]	[illegible]
三節	[illegible]	[illegible]
止	[illegible]	[illegible]

大阪氣配 三十一圓〇九錢

各地期米

	前場		後場	
東京	[illegible]	[illegible]	[illegible]	[illegible]
兵庫	[illegible]	[illegible]	[illegible]	[illegible]
下關	[illegible]	[illegible]	[illegible]	[illegible]
桑名	[illegible]	[illegible]	[illegible]	[illegible]

仁川現物市場

(円)(丙)(子)玄米三等	二六、三〇〇
同 四等	二五、八〇〇
無檢査米 一等精白米	二三、六〇〇
在來正租	[illegible]
改良正租	二九、〇七五 / 七七

前場暴落

再昨後場十七圓七十六錢에하얏다가十七圓七十五錢에場을止한先限은一休今朝에入하야十七圓七十五錢에場을始한後最低三十錢으로結局三十四錢에場을止하얏는데그原因에對하야某現物商에依하면現物의暴落이라고傳하는바現物暴落의原因은또한何에在한가를一考하면此는出廻期가漸次臨迫하야各地出廻가旺盛할인듯하다고云云

大豆

釜山大豆	一七、五〇〇
長淵大豆	一七、二〇〇
金剛大豆	一七、一〇〇
黃州大豆	一六、八〇〇
天安大豆	一五、〇〇〇

仁川大豆市勢 前場

	當限	中限	先限
一節	[illegible]	[illegible]	[illegible]
二節	[illegible]	[illegible]	[illegible]
三節	[illegible]	[illegible]	[illegible]
四節	[illegible]	[illegible]	[illegible]
五節	[illegible]	[illegible]	[illegible]
六節	[illegible]	[illegible]	[illegible]

後場

	當限	中限	先限
一節	[illegible]	[illegible]	[illegible]
二節	—	—	—
三節	—	—	—
四節	—	—	[illegible]

株式

京取市場 二十日

京取短期取引

株名	前寄	大引	後寄	大引
京取	—	—	[illegible]	—
鍾新	[illegible]	[illegible]	—	[illegible]
大新	[illegible]	[illegible]	—	[illegible]
東新	[illegible]	[illegible]	[illegible]	[illegible]

前場釘着

鍾新 保價 大新 保價 東新 一〇高

買氣又復減退 商內見送保勢

今朝前場은休日前一段高企와背馳되어保合釘着裡에東新은百七十三圓八十錢寄後四圓四十錢이더니二十錢大引이고大新은九十圓九十錢寄後一圓十錢二本同事大引이고鍾新은百四十圓六十錢步一本이고京取는無商內이더라

選擧結果注目

二十日은普選의첫째지를裝飾할選擧當日인바그結果가果然政友會가第一黨이될지民政黨이第一黨이될지最近頻頻히傳하는民政黨優勢가果然事實化된다면政界風雲은容易히此를輕視치못하겟슴으로또한株界人氣가이에直할수업슬것이오또한政爭이繼續된다면그만큼人氣가그곳으로集中할것임으로選擧結果如何만注目함으로因하야商內는依然見送裡에釘着한다

休日前忽反戾

로因하야今朝는一端高가잇슬것

後場閑散

京取 二〇高 東新 二〇低
大新 二〇低

引際多少軟化 依然不味商情

後場亦閑散下振裡에東新百七十三圓三十錢寄付後六十錢外지小戾하더니引際低押하야四圓丁大引이엇고大新은九十一圓四十錢步로九十圓九十錢大引인二本이고鍾新은無商內요京取는二十五圓八十錢寄一本이더라

前場諸株步調

▲鍾新 一四〇六〇—
▲大新 九〇九〇—九一〇〇—九〇八〇—九〇九〇—九一一〇
▲東新 一七三八〇—一七三四〇—一七三六〇—一七三四〇—一七三一〇

役場諸株步調

▲京取 二五八〇—
▲大新 九〇九〇—九一〇〇—
▲東新 一七三三〇—一七三六〇—一七三四〇—一七三四〇

鍾新逆日步

鍾新株는賣方受株七十枚不足으로逆日步五十六錢이더라

大阪短期株式

株名	前寄	大引	後寄	大引
大新	[illegible]	[illegible]	[illegible]	[illegible]
鍾新	[illegible]	[illegible]	[illegible]	[illegible]
久原	[illegible]	[illegible]	[illegible]	[illegible]
東新	[illegible]	[illegible]	[illegible]	[illegible]

取調代引算定日步

株名	取組	大引	算定	日步
京取	[illegible]	[illegible]	[illegible]	[illegible]
鍾新	[illegible]	[illegible]	[illegible]	[illegible]
大新	[illegible]	[illegible]	[illegible]	[illegible]
東新	[illegible]	[illegible]	[illegible]	[illegible]

出來高

▲長期合計 ▲短期合計 累計 二一〇〇 二一四二〇〇

大阪短期步調

▲前場大新 [illegible]
▲前場鍾新 [illegible]
▲前場久原 [illegible]
▲前場東新 [illegible]
▲後場大新 [illegible]
▲後場鍾新 [illegible]
▲後場久原 [illegible]
▲後場東新 [illegible]

大阪長期株式

株名	前寄	大引	後寄	大引
鐘紡	[illegible]	[illegible]	[illegible]	[illegible]
同新	[illegible]	[illegible]	[illegible]	[illegible]
大株	[illegible]	[illegible]	[illegible]	[illegible]

海外經濟

日新	[illegible]	[illegible]	[illegible]
大原	[illegible]	[illegible]	[illegible]
新同	[illegible]	[illegible]	[illegible]
同新	[illegible]	[illegible]	[illegible]

倫敦銀塊 二十六片八分一
紐育銀塊 五十七仙八分七
紐育棉花 [illegible]
對米爲替 [illegible]

綿絲

米棉	四弗八分一
印棉	五十五錢低
스지	三十五錢高
이나스	[illegible]
紐育銀塊	五七仙八分七
對米爲替	四六弗八分七

大阪三品

	前付	前止	後付	後止
二月限	[illegible]	[illegible]	[illegible]	[illegible]
三月限	[illegible]	[illegible]	[illegible]	[illegible]
四月限	[illegible]	[illegible]	[illegible]	[illegible]
五月限	[illegible]	[illegible]	[illegible]	[illegible]
六月限	[illegible]	[illegible]	[illegible]	[illegible]
七月限	[illegible]	[illegible]	[illegible]	[illegible]
八月限	[illegible]	[illegible]	[illegible]	[illegible]

橫濱生絲

	前場	後場
當限	[illegible]	[illegible]
先限	[illegible]	[illegible]

延取引

群山

賣買高 二萬二千石

	寄付	前止	高値	安値
〇チ三等	[illegible]	[illegible]	[illegible]	[illegible]
四等	[illegible]	[illegible]	[illegible]	[illegible]
二中	[illegible]	[illegible]	[illegible]	[illegible]
二米	[illegible]	[illegible]	[illegible]	[illegible]
三中	[illegible]	[illegible]	[illegible]	[illegible]
三末	[illegible]	[illegible]	[illegible]	[illegible]

大邱

賣買高 一萬七千石

	寄付	前止	高値	安値
改良	[illegible]	[illegible]	[illegible]	[illegible]
二中	[illegible]	[illegible]	[illegible]	[illegible]
二米	[illegible]	[illegible]	[illegible]	[illegible]
三中	[illegible]	[illegible]	[illegible]	[illegible]
三末	[illegible]	[illegible]	[illegible]	[illegible]

釜山

賣買高 六千石

	寄付	前止	高値	安値
改良	[illegible]	[illegible]	[illegible]	[illegible]
二中	[illegible]	[illegible]	[illegible]	[illegible]
二米	[illegible]	[illegible]	[illegible]	[illegible]
三中	[illegible]	[illegible]	[illegible]	[illegible]
三末	[illegible]	[illegible]	[illegible]	[illegible]

京城綿絲布市勢

▲布

太極星	[illegible]	三星
不老草	[illegible]	山人蔘
三福山	[illegible]	鶴
三A	[illegible]	人蔘
大A	[illegible]	金剛山
長財	[illegible]	鐘
玉紋	[illegible]	花
雙旦	[illegible]	鶴

▲絹 扇面(千六手) [illegible] 織女
飛人(千六手) [illegible] 東世島
▲軟金巾 鼎 [illegible] 觀李園
金 ▲晒木棉 竹 [illegible] 椿

仁川府海岸町三丁目一
仁川米豆取引所取引員
(富) 金永始
電話五八〇・五八一番

天下一品
春田墨
南大門墨

祝朝鮮日報密陽支局發展

山外面職員一同

山外面茶竹里 朴仁鳳

丹場面安法里 洪在圭

密陽公立普通學校長 [illegible]

品質本位 화왕비
花王石鹼

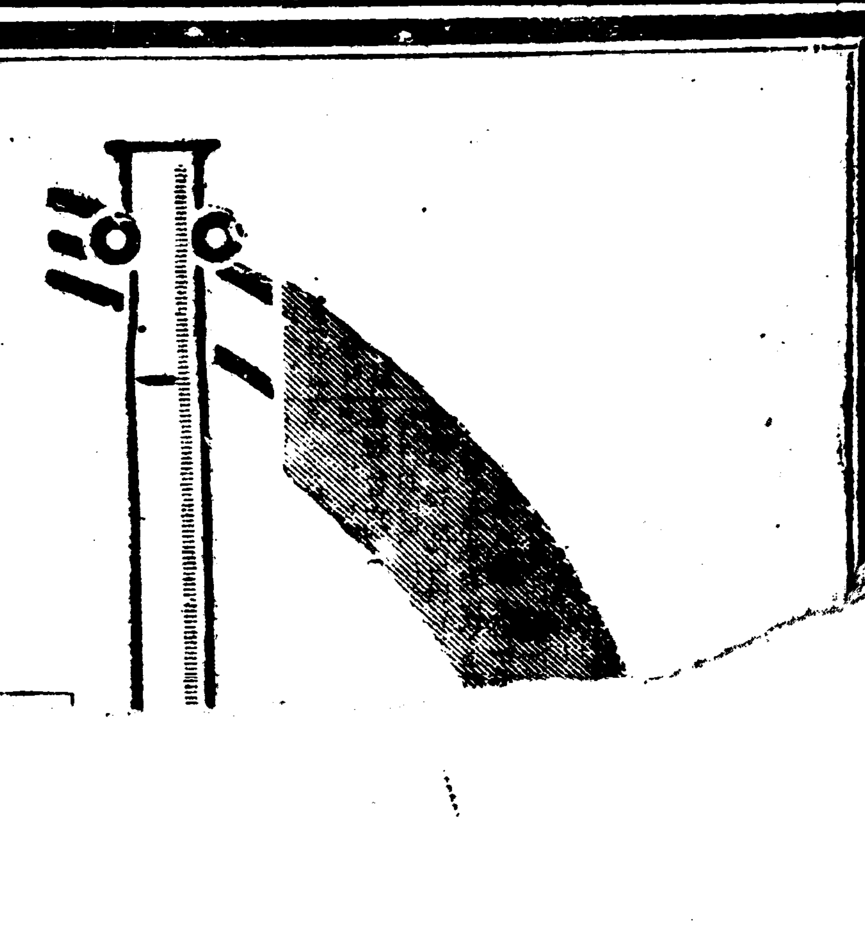

學理와
其品質은最高學理에비초여서至純
其効果는時代要求에合致하야卓越
그리고其價格低廉은正히天下逸品

●貴藥사후랑을倍加特製
(仁丹)
小粒仁丹
仁丹の[illegible]
仁丹[illegible]